SOLIA

THE HERALD

JACKSON, MI

LIBRARY of the
PATRIARCH ATHENAGORAS
ORTHODOX INSTITUTE
at the GRADUATE
THEOLOGICAL UNION

January 1989
VOL. LIV, NO. 1

†ARCHBISHOP VALERIAN: 2ND ANNIVERSARY

All parishes are requested to hold a parastas in memory of the late thrice-blessed, VALERIAN, Archbishop of the Episcopate, Sunday, January 29, 1989, according to the tipic printed in the FUNERAL BOOK, page 71, **Romanian Orthodox Episcopate Publishing Department Press, 1973.**

The Valerian D. Trifa Romanian America Heritage Center announces the publication of the memoirs of the late Archbishop in the book entitled:

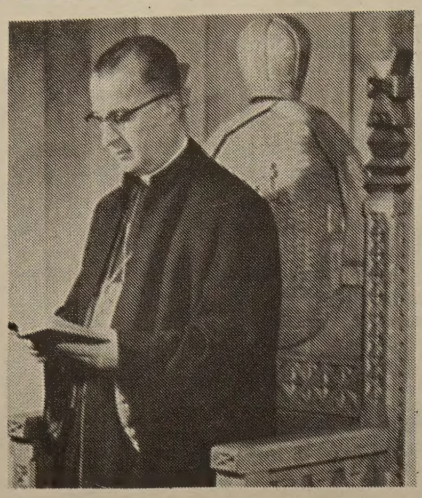

Marginal Notes On A Court Case.

Written by the Archbishop from his personal papers and experiences, the work covers his arrival into the United States to his last days in Portugal. Originally done in Romanian, the manuscript was translated by the Rev. Fr. Vasile Hategan, Priest Emeritus of St. Mary Cleveland, life-long supporter, defender and confidant of Trifa.

A Foreword is aptly written by Heritage Center Chairman, Traian Lascu and also included are an Introduction of 11 pages by Prof. Dr. Gerald Bobango and a personal 14 page "Study" by the same captioned: "The Naturalized Citizen: An Unequal Footing."

The 99 pages of other observations is divided into 19 chapters: I — "Immigration to the United States" through XIX — "Man Without A Country;" two annexes and just two photos.

The cost of the publication, including postage is $10.00 and may be ordered from the Heritage Center, 2540 Grey Tower Road, Jackson, Michigan, 49201.

HIERARCHAL SCHEDULE

Sunday, November 27. Southfield, MI. St. George Cathedral. Celebrated Divine Liturgy.

Sunday, December 4. Warren, MI. Descent of the Holy Ghost. Celebrated Divine Liturgy. Attended banquet.

Wed., Thurs., December 7, 8. Crestwood, NY. St. Vladimir's Seminary. Attended meeting of Board of Trustees.

Saturday, December 10. Southfield, MI. St. George Cathedral. Presided at Episcopate Council meeting.

Sunday, December 11. In the morning, **Detroit, MI. St. Nicholas.** Celebrated Divine Liturgy. Attended banquet. In the evening, **Southfield, MI. St. George Cathedral.** Attended the 2nd Annual Nativity Concert.

Monday, December 12. Akron, OH. Pr. of Our Lord. Pastoral obligation.

Thursday, December 15. Warren, OH. Holy Resurrection. Funeral of Victoria Trotogott, ARFORA National Treasurer.

Sunday, December 18. Dearborn Heights, MI. Sts. Peter & Paul. Celebrated Divine Liturgy. Attended brunch, program.

Saturday, December 24. Christmas Eve. Rives Junction, MI. Dormition Monastery. Vigil Service.

Sunday, December 25. Nativity of Our Lord. Southfield, MI. St. George Cathedral. Celebrated Divine Liturgy. Attended Agape.

Monday, December 26., Dormition Monastery. Celebrated Divine Liturgy. Attended Agape.

SOLIA THE HERALD

CHAIRMAN: Rt. Rev. Bishop Nathaniel Popp

BUSINESS MANAGER: Cornel Ivascu

ROMANIAN EDITOR: Manuela Cruga

ENGLISH EDITOR: David Oancea

STAFF: Rev. Fr. Gheorghe Calciu-Dumitreasa, Florence Sirb, Mark Chestnut, Dinu Cruga

SOLIA (The Herald) (ISSN 0038-1039) is published monthly for $12.00 per year in the United States, $14.00 per year in the other countries by the Romanian Orthodox Episcopate, 146 W. Cortland, Jackson, MI. Second class postage paid at Jackson, Michigan and additional offices. POSTMASTER: Send address change to **SOLIA, 146 W. Cortland, Jackson, MI, 49201-2208, (517) 789-9088/(517)522-4800.**

•

Articles and news published in SOLIA do not necessarily reflect the views or the endorsement of the Romanian Orthodox Episcopate.

OUR COVER:

"The Saints and Feast Days of the Church Year." A 16th century icon painted in the style of the Novgorod school. Can you find the depiction of the feast of the Theophany?

THEOPHANY: BAPTISM OF THE FAITHFUL AND OF HOMES

n the early centuries of the urch, the Mystery of Baptism was d only at certain times of the year d usually in conjunction with ma- feast days having to do with the of our Lord and God and Sav-, Jesus Christ: Nativity of our rd and Theophany; Resurrection; ntecost.

Today, the Church baptizes hav- a concern for infants and the mmunal aspect of entrance into Body of Christ, into the Church, s lost much of its impact. It has nost become a "family" happen- instead of a parish celebration.

On the other hand, the service of ssing homes continues to be held h regularity on Theophany and, some traditions, at the Exaltation the Holy Cross. Perhaps the early ptized took some of the blessed ter home with them to dedicate house of stone in which they live t as they had dedicated the tem- of their body of flesh and blood the Lord.

An old adage says: "A man's me is his castle." The meaning is vious that, although one cannot ntrol the world outside the house, at takes place within is the respon- ility and joy of the householder.

Certainly, society does influence home and, in particular, today th the easy access into the inner nctum of our walls of television, dio, newspapers and magazines. e are made aware that much of the within the home come from out- le its walls.

On the other hand, we cannot ny that individuals make up the m total of society and therefore, dividuals and households do carry eir way of living to the world be- nd. The house, in fact, is naturally greater influence.

Orthodox Christians are owledgeable that only through dication of oneself and one's home

to the Living God can that individual and house be blessed, let alone influence society.

If the Orthodox home is not blessed and dedicated with those who dwell in it, then, it remains a house, not a home. If we are not sanctifying our homes through the Theophany blessing, we are not dedicating ourselves and thus, we cannot help society. On the contrary, we are part of its problem. Without the grace of God we can do nothing; without the blessing of our home, it is indistinguishable from the rest of the fallen world.

This blessing with holy water, "Jordan Water," is not a mere custom nor a tradition, it is not a ritual nor an occasion for a visit with the parish priest. The blessing of a home with its family is a willing and conscious act of an entire family to dedicate itself and its "castle" to service for God and, to the Nation.

An apple tree bears apples; an automobile transports; a baseball bat hits the ball; a home blessed is a source of power and strength for its inhabitants, a refuge, a dynamic well, an island of rest from which the faithful go out to their work and return for renewal.

How can our own lives be "blameless, painless and peaceful" if our homes are not blessed to be innocent, hope-filled and peace-bearing?

Whereas once the blessing of the home was anticipated as a family dedication, as a NEEDED holy action in the house which is a reflection of the parish church, too often it has become something to be "endured" right after Christmas; a kind of secondary close to the Christmas festivities.

Man is a worshipping being; he works together with the Lord of Hosts to restore and renew society. We are called the co-workers of the Holy Spirit and co-operators in our salvation. No one would intentionally destroy one's house, but we are negligent to reinforce it with this wonderful annual renewal through water and the Spirit.

We repaint the outside and make repairs; the inside is scrubbed and vacuumed; leaks are repaired: wires are replaced; cracks filled and we feel that the house is renewed. How much more should we consider and act for spiritual renewal of our house into a home; our dwelling into God's temple; our hearth into a burning fire for the Lord of the Seraphim?

Every family should gather for the blessing; no outside disturbances should prevail; take the phone off the hook; no radio, no TV: no interference but a few, and, oh, so few moments of rededicating holy service of blessing to the God of heaven and earth. It is not an impossibility, it is, however, an effort. But so, too, is it an effort to change society, and society will not be changed until individuals and families change.

"This home is blessed to the service of the Father, and of the Son and of the Holy Spirit. Amen!"

O.M.

FIRST EPISCOPAL VISIT TO HOLY PROTECTION PARISH

One of the newer parishes in the Episcopate is the Protection of the Holy Mother of God in McLean, Virginia, greater Metropolitan Washington area.

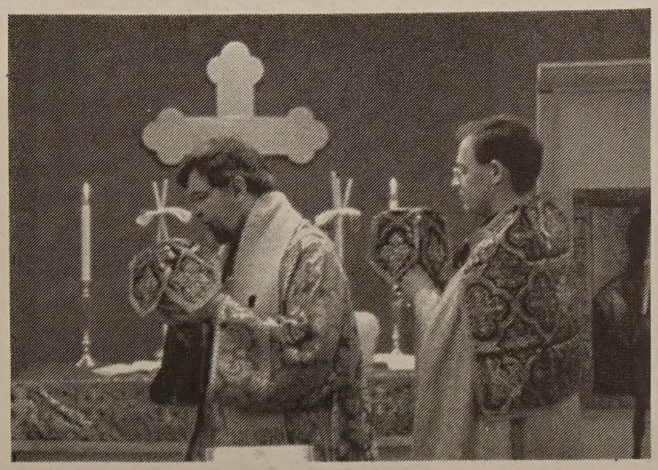

His Grace, Bishop NATHANIEL takes the holy diskos to the altar as the pastor, Fr. Alexander Webster prepares to give him the holy cup.

Over the weekend of November 19-20, His Grace, Bishop NATHANIEL, paid a pastoral visit to the community. On Saturday evening the Vespers was sung after which those attending went to a nearby restaurant for a lenten supper. The Bishop then answered questions and shared some ideas and thoughts about the new parish and its goals.

On Sunday, His Grace served the Divine Liturgy assisted by the parish priest, the Rev. Fr. Alexander Webster. Services are held at a local Methodist church which graciously offers space. The choir, under the direction of Mrs. Marie Scala Ficken, sang the responses to the service.

About 75 people attended the lenten agape meal which was held at a nearby school. The various ethnic foods for Christmas lent bore witness to the fact that the membership of the Holy Protection parish is "pan-Orthodox" and, as further witness, the Pan-Orthodox Madrigal Society of Washington presented a special program of Romanian Christmas carols sung in English by arrangement of Mrs. Ficken. The Society prepared the music and executed a cassette tape for the Episcopate's Publishing Department.

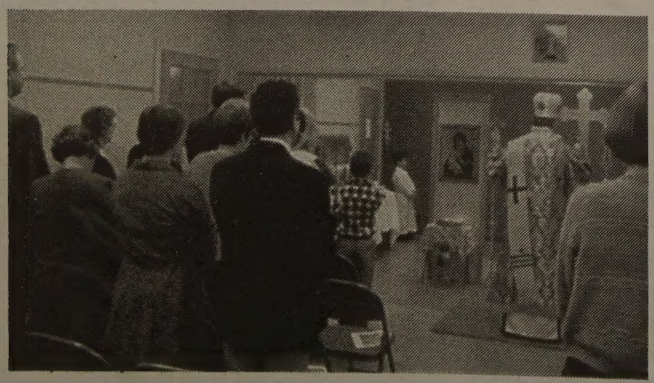

Part of the assembled congregation awaiting the "Little Entrance" during the Divine Liturgy.

As part of the program, a special icon honoring Mrs. Ficken for her work with music and in the inter-Orthodox field was presented by the Bishop in behalf of His Beatitude, Metropolitan THEODOSIUS.

The ladies of the parish have recently formed an auxiliary, and a church school is well developed by the work of Fr. Webster.

May the holy Protectress of the parish, the Ever Virgin Mary, continue to watch over and protect their efforts to be a strong Orthodox witness in our nation's capital.

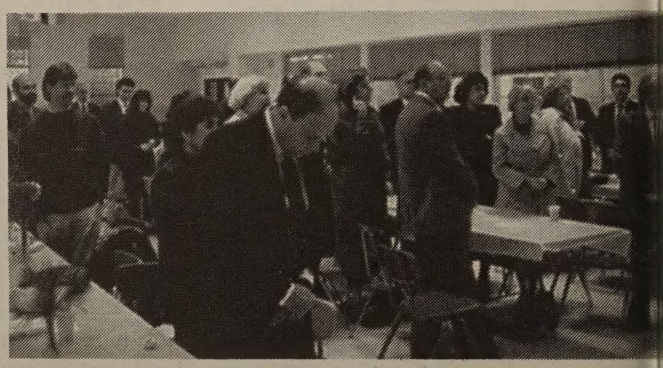

Members and guests of the parish at the lenten "banquet" following the Liturgy.

RIVES MONASTERY & VATRA FEATURED

The Christmas issue of the local "Jackson Citizen Patriot" newspaper carried a front page story with colored photos and an additional six page article on the Dormition Monastery at Rives Junction, Michigan and a shorter related one on the Episcopate.

An introductory statement by editor Sandy Petykiewicz, entitled "Romanian nuns an uplift for Christmas Day" says: "It is an unusual story because this monastery in Jackson County's backyard is the only one of its kind in the entire United States. It is also an interesting story, and an uplifting one. Two members of our staff have been working on this story for eight months."

John Stewart, CP photographer stated: "Pictures were happening everywhere; they had huge plans for this place." He estimates that he has made about 2[illegible] visits to the monastery since May.

Monetta Horr, special reporter, also made several trips to the sisters and learned about who they are, wh[illegible]

(continued on page 6)

THE BEST KEPT SECRET IN THE EPISCOPATE

Would you believe it? Not long ago, a very dear iend confided that some people in her parish had never eard of the Orthodox Brotherhood, did not know its urpose, and did not know if anyone from her parish as a member. The Orthodox Brotherhood must be, ideed, the best kept secret in our Episcopate.

The Orthodox Brotherhood, founded in 1968, is now ver 20 years old. It is a service organization, a fraterity of men and women over 30 years of age who wish o do something extra for the Episcopate.

Some of our members are former AROY members, ome are not. Some of our women are ARFORA memers, some are not. Some members are professionals, thers are not. Some are American born, some are not. ome are Orthodox born, some are converts. There re husbands, wives, and singles in our membership. ust about all our members who live in an area where here is a parish are very active within their own parsh. Scratch an active person in your parish and, hances are, he is also a Brotherhood member.

Some of our members live in areas where there is o parish nearby. They have joined the Brotherhood o help the Episcopate and to keep their ties with their Church. There are no chapters, no meetings, other than ur yearly Conference where each member is a delegate and has a voice in what is being done. Day-to-lay business of the organization is handled by a Board f Executives elected at the Conference. A quarterly ewsletter, **The Newsline**, keeps members up to date vith what is going on. From time to time, special comnunications take place between the Board and the nembers via mail.

In the Brotherhood, age, money, looks don't count. What is important is your ability, ideas, love of the Church, and the willingness to work for it in **any** way ou are able. There is a mistaken idea floating around hat the Brotherhood is for the wealthy. This simply s NOT TRUE. Some can contribute only their $10 lues; others, a little more. Some give only their time, thers can offer advice and suggestions. The point is, ach member of the Brotherhood is giving **something xtra** to the Church.

Although seldom verbalized, one of the most impor-ant aspects of the Brotherhood is our togetherness, our ogetherness of mind and spirit when it concerns the Church. The Church and its well-being is OUR rea-on for being.

I am not going into a long litany of what we have done formerly (quite a lot), but I will tell you that we ave given almost $10,000 to the Episcopate this past ear in one way or another.

Perhaps you would like to know in greater detail just what the Brotherhood does. For that, I guess you will just have to join the Brotherhood to find out all about "The Best Kept Secret" in the Episcopate.

Sanda Carulea
Chairman

ARFORA: *A TRIBUTE TO A FRIEND*

When elected president of an organization, many duties are imposed by virtue of the office we hold. There are many forms of duties; some pleasant, some not so pleasant.

This past month, I was notified that our national treasurer, Victoria Trotogott, was quite ill. I visited and talked with her in the hospital. Shortly thereafter, I was informed that she had fallen asleep in the Lord, not able to overcome all of the physical problems she had developed.

Those who knew and worked with her knew that she did her job quietly, efficiently and unassumingly. All of us depended on her to have the answers to our many questions, and she always came through.

Our church, in the funeral service, teaches that those who depart this life have gone to a place of light, green pasture and where kings and beggars are together.

While attending her funeral, I could think of no better tribute to Vicky other than, "She was a good wife, good mother, and an especially good friend to all."

It's never easy to say good-bye. On behalf of ARFORA, our deepest sympathy to her family. Her absence will be felt and we pray that her memory be eternal. I shall miss her.

Pauline Trutza

MEMBERSHIP ENROLLMENT COUPON

Please enroll me(us) as a member(s) of the Orthodox Brotherhood of America. Enclosed please find $_____ in membership dues ($10 per person).

NAME _____

ADDRESS _____

CITY _____

STATE _____ ZIP _____ PHONE _____

BIRTHDAY _____ ANNIVERSARY _____

RETURN TO: Mrs. Mary Sankey
Membership Chairman
3235 Greentree Circle
New Castle, PA 16105

FR. MICHAEL LUPU INSTALLED

St. Mary Parish, Calgary, Alberta, saw the installation of the Rev. Fr. Michael Lupu as their parish priest. His Grace, Bishop NATHANIEL, came for the ceremony and the festivities for the weekend of November 3, 4 & 5.

On Friday, the bishop met with the young group of folklore dancers who are also the nucleus for a youth group in the parish. The following day, the hierarch visited the sick, met with the Ladies' Auxiliary and presided at the vesper service. The parish council also met with the bishop.

The Divine Liturgy on Sunday was well attended; His Grace, Fr. Lupu and Archimandrite Martinian Ivanovici of the Western Canada Deanery celebrated the Eucharist.

Continuing the theme of "Our Orthodox Faith in Canada," His Grace explained to the faithful the duties of the parish priest, his role as spiritual father and head of the parish office. At the conclusion, Bishop NATHANIEL sat on the episcopal throne and presented the Holy Gospel, the Chalice and parish key to the new pastor.

His Grace, Bishop NATHANIEL, Fr. Lupu with a group of youngsters who will present a program at the festive dinner.

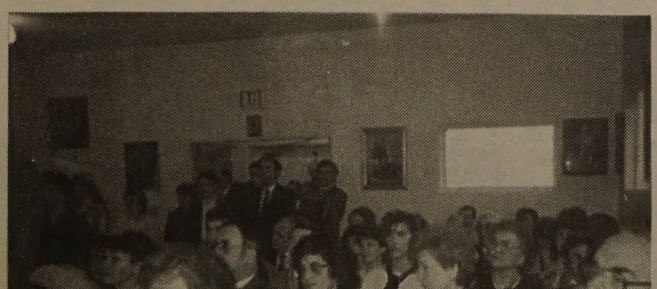

Part of the faithful in attendance for the Divine Liturgy.

The bishop showing the faithful the "Antimens," the permission by the hierarch for the Divin Liturgy to be served. Fr. Martinian, Dean of W Canada, participated in the installation.

St. Mary parish was established in 1969; the basi was members of the older rural communities who ha moved to Calgary. Now, converts, second generatio Canadian-Romanians and a new influx of recently ar rived faithful from Romania have increased the mem bership and the activities of the church. Fr. Lupu fo lows Rev. Fr. Dan Suciu as resident priest.

With Fr. Michael is Preoteasa Liliana, son Nicu an daughter Maria. The Lupus came to Calgary at th call of the bishop and the parish; they were previousl employed in the Province of Saskatchewan and livin in Thompson.

(continued from page 4)

they came to this country and how they live their lives She also interviewed Bishop NATHANIEL.

"I think it shows the good side of human nature, Stewart said of the project." It's the most positive stor I've ever done."

Among the various story titles of the six page spe cial are: "The road to religious freedom;" "Prison no enough to quell spirit" (About Rev. Archimandrite Ro man Braga); "Rives nuns celebrate religious freedom; "Neighbors warmly accept nuns;" "Nuns raise mone by sewing;" "Worshippers honor Mother of God; "Icons tell story of Bible;" Orthodox bishop lead church from Grass Lake."

Of the 26 color and black-on-white photo-story: "It our Christmas gift to you," says Petykiewicz," and w hope you like it." Indeed, it is one of the better stori about the Romanian Orthodox Episcopate and its pe ple that the Citizen Patriot has printed. We will loo forward to hearing what its readers might venture t comment!

N INVITATION FROM THE OLY SYNOD OF BISHOPS

Twice each year, the Bishops of our Church meet ;ether in a full work session to discuss the state of : Church in America.

The Holy Synod meets during the Great Fast be-e the Resurrection and in the autumn before the Na-ity of Our Lord.

As the activities of our Church increase and our needs pand, so also do the problems of administration ange and call for constant review.

During the autumn session of the Holy Synod, it was ted that although the work of the Church does grow d our programs become more numerous, the income r these and other needs remains quite the same. The view was such as to tell us that we are facing a finan-al stagnancy.

In many instances, the faithful are not totally aware the need of the Church at large. We are all concerned ith parish needs, diocesan support; and, the work of e Church together, as one voice and one heart, ap-ears not to be well known. If it were, it is certain that ese financial straits could be overcome. Thus, this vitation.

With the beginning of this New Year, we are asked search in our hearts and to be responsive to this spe-al financial appeal made by the Holy Synod of Bishops thus renew and restore the treasury of our Holy hurch so that, together, we may continue the work f salvation.

Each parish is requested to have a special collection t the close of the Divine Liturgy with this appeal be-g read to the faithful on Sunday, January 15, 1989.

Recently, our Episcopate responded wonderfully to e emergency collection made for our Armenian rothers and sisters in their tragic hour of need; thank ou! We are grateful to God for this grace to move you respond so wholeheartedly.

This appeal of the Holy Synod, although scheduled ong before the devastating earthquake, nevertheless hould be seen as a fresh appeal. One which we are ure you will respond to, each one with an offering, response to the needs of our Orthodox Church in America.

May the abundant blessings which we enjoy be lessed by the Lord and increased as we respond to the need of his Holy Church.

†NATHANIEL, Bishop

"ORTHODOX PEOPLE TOGETHER": LAY MINISTRIES

Orthodox People Together, an inter-jurisdictional network of Orthodox laity and clergy, held its founding conference at the Athenagoras National Retreat Center near Cheyenne, Wyoming, on September 8-11, 1988. OPT is dedicated to promoting coordinated lay ministries as a means toward fostering more spiritual unity among Orthodox in North America.

The conference, titled "Orthodoxy in America . . . 2000 A.D.," focused on grass-roots networking to coordinate lay talents for building up Orthodoxy throughout North America.

The group sought out ways to enhance the Church's spiritual unity through more dialogue and mutual interdependence among Orthodox laity and clergy in Canada, Mexico, and the United States.

Friday's sessions, "Why Am I Here?" and "What Do I See?" looked at present and future needs that must be addressed for the Church to thrive in the next century. Saturday's sessions, "How Can We Share?" and "Where Shall We Start?" identified goals and created an action plan aimed at identifying and matching current resources with needs within the greater Orthodox community. The conference closed Sunday with the celebration of the Divine Liturgy led by His Grace Bishop Kallistos, administrator of the Greek Diocese of Denver.

In forming OPT, the group states a shared desire for a future centered around a fully vital Orthodox Church, with all Her members actively contributing their diverse gifts of love and dedication to Our Lord God and Saviour Jesus Christ. Together they evolved a set of five goals, centered on ways to enable growth and coordination of Orthodox lay ministries with the Church's blessings.

OPT's immediate plans include publishing an information quarterly newsletter, sending a questionnaire to parish priests, and preparing a second conference where laity and clergy can share ideas in five areas: parish ministry, spiritual renewal, social services, evangelism and creative dialogue.

To His Grace Bishop Nathaniel
To the Reverend Clergy of our Episcopate
To the Auxiliaries of our Episcopate
To all our Friends throughout the United States and Canada.
We extend to you the season's greetings with the profound hope that the New Year will bring you a full measure of good health, happiness and prosperity.

Mr. & Mrs. Ioan & Valentina Nan
of Sun City, Arizona

WARREN, MICHIGAN CHURCH CONSTRUCTION

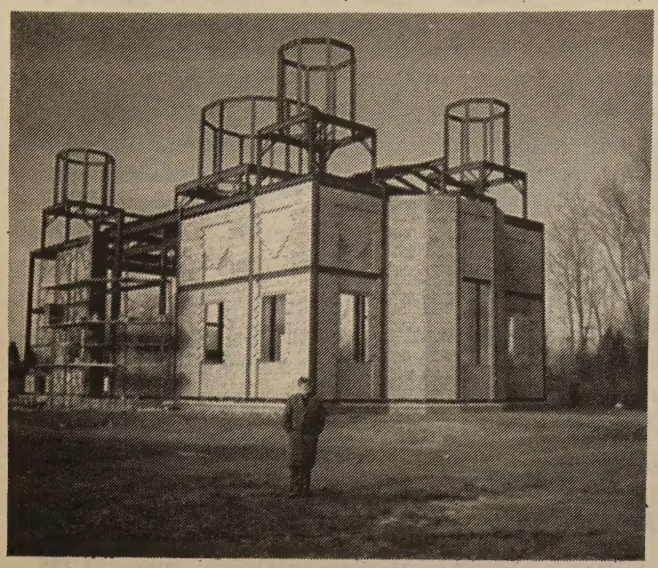

Members of the Descent of the Holy Ghost Parish, Warren, Michigan continue to thank God for the first stages of construction of the new parish church on Ryan Road and ask his blessing on the next part of the development.

The five steel-framed towers can be seen from the intersection of Ryan and 12 Mile Road. The Byzantine-Romanian style structure will be covered in white granite-like brick. Standing apart from the rest of the parish complex, the church is in the middle of a small park-like garden which will be landscaped to the advantage of the new House of God.

Rev. Fr. John Mihut stands at the Southeast corner of the building anticipating the church's completion. He and the committee thank members and parishes of the Episcopate which have become supporters of the building program, and in particular, George and Sofia Gujba of Florida for their generous and heartgiven donation of $5,000.00 in memory of grandparents Adam and Susana Onciu; and $5,000.00 in memory of the deceased members of the Gujba Family for the total of $10,000.00.

WOONSOCKET CHURCH EMBELLISHED

St. John the Baptist Romanian Orthodox Church in Woonsocket, R.I., recently had the ceiling icon of Christ the Pantocrator installed as part of an ongoing project of embellishment.

The gift of Mrs. Evanthia Shola and family in memory of husband and father, the late Nicola A. Shola, the Byzantine style work is by the hand of Nicholas T. Fortiou of Boston.

The eight foot circular icon of our Lord is surrounded by four smaller rondels of the Evangelists; Ss. Matthew, Mark, Luke and John. The inscription, in both Romanian and English reads, **"I am the light of the world. Those who follow me will not walk in darkness."**

A service of blessing was held on October 2 by Rev. Fr. Remus Bleahu, parish priest.

May the Lord Jesus bless the Shola Family and make the memory of his servant Nicola A. Shola be eternal!

PHOENIX BUILDING APPEAL

The Romanian Orthodox Parish "Saint John The Baptist" of Phoenix, Arizona; Rev. Aurel Todorescu, Parish Administrator; the Parish Council and the 42 Christian Orthodox members have taken measures to construct a place of worship here in the middle of the desert, and have solicited financial assistance through a letter addressed to sister parishes under the jurisdiction of the Romanian Orthodox Episcopate of America.

With faith in the Holy Trinity and in your generosity we are again appealing to you, trusting that you will hear our voice and extend a helping hand in this noble undertaking.

We are certain that our Heavenly Father will endow you richly with His blessings for your assistance to us.

Rev. Fr. Aurel Todorescu
Parish Council
5221 W. Montebello, No. 6
Glendale, Ariz. 85301

A "BEAR" IN ALASKA

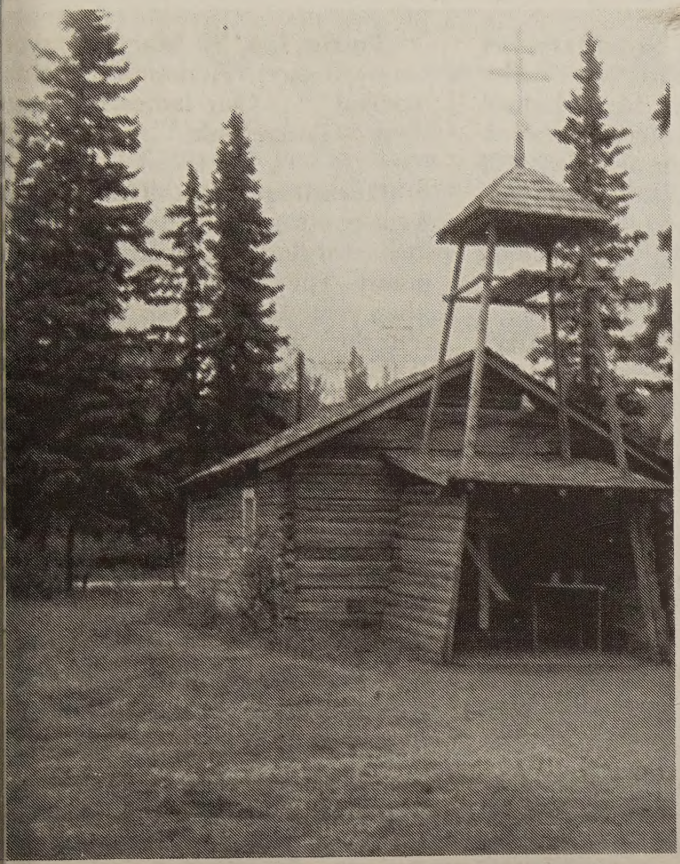

Looking at the bell tower and outside chapel from the altar area.

The "New" St. Nicholas and the "spirit boxes" covering the grave sites. Brightly colored and decorated, the boxes look like an early celebration of paradise's bliss!

One of the faithful of Holy Cross parish, Hermitage, Pennsylvania, is a former police chief of Wheatland, Pennsylvania; perhaps that's how Ervine Moldovan got the nick-name of "Bear!"

On a recent trip to visit their daughter in Alaska, "Bear" and Mrs. Moldovan learned of the history of Orthodoxy in our 49th State and went to see the unique aspects of "St. Nicholas" church in Eklutna, including the burial grounds where each grave has a "spirit box." Listed in the National Register of Historical Places, the complex is one of hundreds testifying to the 200 year history of Orthodoxy in America and that of the Alaskan mission of the Russian Church, in particular.

Trudging across the fields and through the woods, our "Bear's" camera captured some of the primitive charm of the hewn-log church and the "spirit boxes," as well as the shiny newness of the present church.

Rebella Ludu
Hermitage, PA

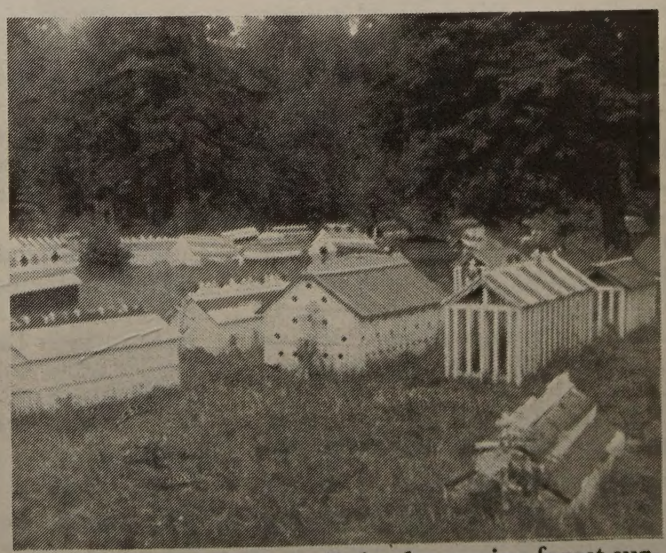

Behind the "spirit boxes" the dense pine forest surrounds the church and final resting place of Russians and native Aleuts and Eskimo Orthodox Christians.

PARISH BULLETIN NOTES

Alexandria, VA. Holy Cross. During the recent International Folklore Festival at Georgetown Univ., Psa. Eugenia Useriu sponsored and supervised a booth with Romanian ethnic artifacts . . . Fr. Calciu offered special services to celebrate the 70th anniversary of the Unification of the Romanian Provinces. This was followed by a lenten dinner in the social hall, prepared by the Ladies Auxiliary.

†

Elkins Park, PA. Descent of the Holy Ghost. Jonathan Kontuly, grandson of Mr. and Mrs. George Costea, has been selected as a member of the Outstanding High School Students of America, in recognition of his outstanding scholarship and activities. Congratulations!

†

Bridgeport, CT. St. Dimitrie. Each Church School student, through his own efforts, prepared a basket with food and toys for delivery to a needy child on Thanksgiving . . . Each student was given a small pot with wheat seeds to grow the plant at home. They were decorated and brought into church on Christmas Day . . . Our social hall is being renovated and a sound system for the church and hall will be installed . . . We received a donation of a beautiful new Epistle Lectionary.

†

Winnipeg, Man. St. George. We were pleased to host the annual meeting of the Orthodox Brotherhood of Canada with Bishop Nathaniel in attendance . . . Our Ladies Auxiliary sponsored a successful bake sale . . . Our choir taped a Christmas carol program which was aired over the local radio station.

†

Southfield, MI. St. George Cathedral. The baked goods and the sausage sales were complete sell-outs . . . Our luncheon-fashion show was a great hit and everyone admired the beautiful parishioners who modeled all the lovely clothes . . . Our 76th Anniversary dinner was well attended.

Calgary, Alta. St. Mary. A "house warming" party was held by the parishioners for Mr. Michael . . . We all enjoyed our preparation activities and then the actual visit of Bishop NATHANIEL for the weekend of the installation of Fr. Michael as our parish priest. It will be long remembered!

†

Chicago, IL. Holy Nativity. Our Christmas Concert was a great success . . . We had a good turnout for our St. Nicholas Day dinner . . . Our homemade sausage sale was a sell-out.

†

St. Paul, MN. St. Mary. Our church and its 75th Anniversary were featured in a fine article in the local newspaper . . . The entire weekend celebrating our Anniversary was beautiful . . . Our lapel pins of the church were a big hit.

†

Los Angeles, CA. Holy Trinity. At our special parish General Assembly, it was voted to accept the stipulations and conditions of the L.A. City Council in regard to our building program, which will now move right along . . . We are pleased with the donations of a new set of marriage crowns and new altar covers.

†

Palm Springs, CA. Sts. Michael & Gabriel. We were pleased to take part in the retreat held in our Pomona Mission, with the sisters from the Transfiguration Monastery . . . We had special services and a program celebrated the 70th Anniversary of the Unificiation of the Romanian provinces . . . Our ladies met to form their Ladies Auxiliary and elected officers for the coming year.

†

Oakland, CA. Holy Resurrection. We had special church services, followed by a dinner and a program to celebrate the 70th Anniversary of the Unification of the Romanian provinces . . . Both the caroling groups and the families who were visiting enjoyed our beautiful Romanian Christmas songs.

Tustin, CA. St. Mary. Everyon enjoyed our "Romanian Nights" festival . . . Our ladies held thei first "Garage Sale."

†

Hermitage, PA. Holy Cross Our youth sponsored a paper good drive for the Transfiguration Mon astery. They delivered the goods an then visited with the sisterhood . . For their fund raiser, AROY spon sored the sale of various Christma items . . . Everyone enjoyed the spe cial program given by our Churc School children after our St Nicholas Day dinner. Then the chil dren were "surprised" by a visi from St. Nick . . . The Ladies Aux iliary was pleased with the success o their Chinese Auction.

†

Canton, OH. St. George AROY thanks everyone who pa tronized their delicious brunch They collected monetary donation then shopped for clothing, food, an toys for the benefit of a needy famil they "adopted" for Christmas . . The Church School had an Ope House to celebrate their newl painted and carpeted classrooms . . Each Sunday, two boys and two girl will serve as ushers and one child wil read the Epistle.

†

Cleveland, OH. St. Mary. As fund raiser, JAROY sold M&M candy . . . Canned goods were col lected and distributed to the need at Christmas . . . The Churc School children enjoyed thei Christmas party and the visit from Santa . . . Christmas festivities wer also enjoyed by the Pensioners Club Parents Club, Ladies Auxiliary, an St. Mary Society . . . A collectio was made for winter clothing for th Romanian refugees in Hungary . . We had a successful two-day Christ mas Craft Show.

†

Warren, OH. Holy Resurrection. Our choir was invited to sin the responses to Vespers at a loca Orthodox church. Fr. Gregory wa the guest homilist.

(continued on page 12

A Visit to the Refugees in Europe

:ONCLUSION

— *Traian Lascu*

The refugee situation in Yugoslavia is extremely criti-:l. No international law really protects them there. The 'N Mission there is tolerated by the Yugoslavs as a win-ow dressing to show the West that they, too, are a com-ıssionate society. Their adherance to the Geneva Con-ntion regarding the refugees is tenuous to say the least. Vhen they feel they have enough, and not even the Consul uld tell me what that figure might be, feeling that such ecision is taken capriciously, every refugee they capture gives himself up to the police is automatically returned the Romanian authorities. The same fate awaits those at are not accepted by the UN Mission as refugees; they e automatically returned to Romania. And this in spite f the fact that the UN pays for the upkeep of the refugees ere. Just as capriciously, at some point in time they would art accepting refugees again. Truly, any Romanian refu-ee unfortunate enough to be captured by the Serbian Mi-tia, or to give himself up there, plays Russian roulette.

When I crossed the border into Austria the next day, took me one half hour to get through the Hungarian bor-er. When I got on the Austrian side to passport control, stopped the car and showed the officer my American pass-ort. He lifted two fingers to his cap in a friendly salute, aid thank you and waved me on; it took all of five sec-nds to go through passport control on the Austrian side. The customs man, about a hundred feet away, just waved ıe through not even to stop! I was back to civilization, vith respect for human beings. I felt like stopping the car nd kissing the ground of the free world, but being con-rolled and sedate, I felt it would look silly for an old man o do that. Oh, for the impetuousness of the youth, who oes things on impulse!

It was my bad luck again to arrive at a destination on ı Saturday, with no VOLAG working and both my pri-vate contacts, who could have perhaps facilitated my entry into the camp, gone for the weekend. After all, I was sup-bosed to arrive the day before. I went out to the camp any-how, to at least make myself a mental picture of it. Traiskirchen and its problems are well-known to us. Be-cause of its size, it takes the longest to emigrate from that camp, an average of 2 to 2½ years, or even longer. There are some hardship cases who have been in the camp for 7 to 8 years with no real hope of going anywhere.

The camp is huge and makes a dismal impression. As expected, the guards denied me entrance into the camp, but acceded to my request to point out to me some Romanian refugees from the continuous stream of refugees going in and out, so I could at least talk to them outside. They did, and I soon found myself surrounded by about 12 Romanian refugees from whom I got a pretty good picture of the conditions in the camp. The group was also representative of what we know the camp to be, a hodgepodge of good and bad elements who have given the Romanian refugees a bad name. Some time ago, Ceaușescu sent all kinds of riffraff abroad to compromise the exiles through their crimes — which they did. Some of their criminal exploits made not only the local press but the international press as well. Having been trained in human behavior, it was fascinating for me to listen to them and study their actions and behavior. Six of them I would have trusted; I would have been cautious with three of them, and outrightly rejected the other three.

Even though my stay in Traiskirchen was only for some 6 hours, I was fortunate enough to resolve a great deal as to the spiritual and moral welfare of the Romanian refugees there. The ground was laid for some meaningful help for them in the future.

Was the trip worthwhile? I hope to think so, in spite of my problems with the Yugoslavs. We gained valuable information that could not have been gained otherwise. A complete report with concrete recommendations for action was submitted to the Episcopate. Whether anything worthwhile will be done to assist those unfortunate brethren of ours will depend on our understanding and compassion for their plight; therefore, this report in the **Solia**.

There are concrete things we can do to alleviate their plight. If all of us support a comprehensive missionary program of the Episcopate to these refugees, the cost for each of us will be minimal. There are some denominations who do a great deal for their brethren in Christ. Isn't it about time that we, Romanian Orthodox in this country of plenty, do something for our own brethren in the refugee camps?

Bulletin Notes

(continued from page 10)

Merrillville, IN. Descent of the Holy Ghost. Our Church School attended a hay ride followed by a bonfire where they enjoyed hot dogs and refreshments . . . We enjoyed having Rev. Mother Alexandra attend our Liturgy when she was here for a speaking engagement at a local Orthodox church . . . Thanks to all the donors of toys for our Nursery.

†

McLean, VA. Holy Protection. Our newly-formed Ladies Auxiliary held its first meeting and immediately made plans for the dinner in honor of Bishop NATHANIEL's first visit here for our first Patron Saint Day banquet . . . Our Church School is divided into three classes and, hopefully, we will have a high school class. All children attend Liturgy and classes are held immediately after, during the coffee hour . . . Early on, we were delighted to expect 20 people in Church on Sunday. This number has increased to about 50.

†

Akron, OH. Presentation of Our Lord. We were pleased to host the successful AROY Football Tournament, which was won by our local chapter . . . Thanks to the donors of a VCR to the Church School . . . The students brought gaily wrapped gifts which were given to residents of the Akron Children's Home . . . Our parish choir participated in the public concert presented by the Orthodox Christian Carollers.

†

Chicago, IL. St. Mary. Our Ladies Auxiliary had a successful White Elephant and Bake Sale . . . At its annual General Meeting, Chi-ROY was pleased to have the National President, Teva Regule, in attendance . . . The Church School children enjoyed their Thanksgiving party where they were dressed in "Indian Costumes." Their Christmas program was enjoyed by all the parish. They welcomed the visit from Mos Craciun . . . Our Choir presented a beautiful Christmas Carol Concert.

Dearborn Heights, MI. Sts. Peter & Paul. Thanks to all those who joined the Work Party to clean around the Vatra grounds . . . Our beautiful new bulletin mailing covers are a gift from the John Santeiu family . . . Our 59th Anniversary was most successful. The entire affair was video-taped . . . The Ladies Auxiliary donated four beautiful sets of vestments on the occasion of their 55th anniversary . . . AROY conducted a Thanksgiving food drive for the needy, and a Christmas toy drive for needy children . . . They sponsored a bake sale, and went caroling to the sick and the shut-ins . . . Thanks for the touch-tone telephones we now have for the church office and hall.

†

Regina, Sask. St. George. For their first project, the newly-organized "Mothers & Young Ladies Club" sponsored a Tea with a sale of good used-clothing and baked goods. Proceeds were used for Christmas gifts for the children in the Cancer Clinic and the General Hospital . . . Our Fall banquet and dance was well attended . . . To raise funds for the various ARFORA Congress expenses, the Committee held a "Talent Auction" where talents or good deeds were auctioned: dinner for two, home baked bread, baby sitting, car washing, cleaning, etc. . . . The Ladies Auxiliary had a successful Fowl Supper.

†

Pomona, CA. St. Anne. A Mini-Retreat, featuring talks by Sisters Mary Ellen and Marie, of the Transfiguration Monastery, was held here . . . Every Sunday, following Liturgy, we have two classes for children and one adult class.

NOTICE

If anyone knows the whereabouts of the **Rev. Fr. Nicolae Turcin** please inform the Rev. Fr. Romey Rosco, Secretary: Spiritual Consistory, 750 Beech Daly Road, Dearborn Heights, Michigan 48127, (313) 274-9651.

CATHERINE MAXIMO JONES HONORED

Among the very active parish school directors and teachers of our Episcopate there are a number of professional educators whose love for children and young people is carried over from their teacher's position into our church communities. Among these is Catherine Jones, wife of Leonard Jones, daughter of Stephen and Erisilia Maximo of Philadelphia and niece of the late Rev. Fr. John Toconita.

At a recent event, Mrs. Jones was named an award winner in the Celebration of Excellence Ceremony held by the School District of Philadelphia. She was noted as an outstanding educator from among some 12,000 teachers. In addition to a commendation for Excellence in Teaching, she received a cash award from the Board of Education.

Catherine has taught Music Education in the elementary school for 20 years and gives voluntary time to enlarged music writing for partially sighted children, and she works in special education. Mrs. Jones is a Member of Sigma Alpha Iota professional music sorority and of MENC.

The Jones family attends Descent of the Holy Ghost parish, Elkins Park, Pennsylvania, where Catherine is the Church School Director and teacher. The Jones children, Christopher, Michael and Nicholas, are strong supporters of the award to their Mom.

DIONISIE M. NASTU

Dionisie M. Nastu was born in Pleasa, Macedonia (now Albania) on January 7, 1914 to Mihai and Athena Nastu. He was one of seven children and is survived by one remaining sister, Anastasia Hristu of Bridgeport, Connecticut and by sixteen (16) nieces and nephews in Connecticut and Romania.

Mr. Nastu arrived in Bridgeport in 1952 where he met his two sisters, Vanthia Janelu and Thoma Caranica, whom he had not seen since 1917. He made his home with his older sister, Vanthia, until he purchased his own home several years later. Mr. Nastu retired at 62 years of age from Harvey Hubbell after 28 years of service.

Mr. Nastu was a very active member in the Building Fund Committee and the Parish Council at the St. Dimitrie Romanian Orthodox Church in Bridgeport, serving as one of the cantors from 1952 until he moved to București — Pipera, Romania in July, 1979.

Nisa, as he is fondly known and remembered, made his home in Pipera with his nephew, Costel Nastu, and family, until his death on August 16, 1988. He was interred in Romania.

A Forty-Day Memorial Service was held at St. Dimitrie Church with over a hundred family members and friends attending. Nisa will be missed by his family, friends and parish.

Memory eternal.

"OUR LADY OF THE VATRA" ICON PRINTS

Many of the Supporters of the Episcopate and parishes have asked how they can obtain prints of the icon, "Our Lady of the Vatra."

The full color reproduction is available in three sizes:

3½ x 5⅝	$1.00	(Small)
4⅞ x 7⅞	$2.00	(Medium)
6⅞ x 11⅛	$4.00	(Large)

Order from the Publishing Department.

VICTORIA TROTOGOTT

Victoria nee Russ Trotogott, National ARFORA Treasurer recently died after a brief illness in her home city of Warren, Ohio.

The third of fourteen children born to John and Flora Mihocas Russ, Victoria was educated in her hometown of Southington, Ohio. She also attended Warren Business College.

In 1942, she married George C. Trotogott, who shortly thereafter was drafted into the armed forces during W.W.II. After the war, the couple returned to Warren where they had first made their home. Two sons were born to them: John Andrew in 1946 and George Mitchell in 1951.

Active in many civic affairs, Victoria was also devoted to her Church. She held offices in the Ladies Auxiliary and also was a member of the parish council of Holy Resurrection Church. Mrs. Trotogott also taught Church School.

Elected delegate to several ARFORA Congresses, Victoria served on the Board as auditor, member-at-large and was currently in her fourth term as national treasurer.

The burial service was from Holy Resurrection Church in Warren; Rev. Fr. Gregory Becker, pastor; Romey Rosco, ARFORA Spiritual Advisor; Richard Grabowski served and His Grace, Bishop NATHANIEL presided.

Victoria Trotogott is survived by her husband, sons and their families.

May her memory be eternal.

"FR. JOHN" 5TH ANNIVERSARY

January 8, 1989, marks the 5th anniversary of the death of Rev. Fr. John Toconita of the Vatra. He was born September 25, 1920; ordained priest May 30, 1961.

It was in September of 1952 that John Toconita answered the call of Bishop Valerian to work as secretary of the Bishop's Office.

He was involved with AROY, ARFORA and the Brotherhood; Camp Administrator; special confidant and confessor; coordinator of Vatra events and activities. With friends, near and far, Fr. John's favorite times of the year were Christmas, Easter and his birthday. On Christmas he loved to visit and celebrate; on Easter he loved to sing and serve the rituals of the Church; on September 25 he liked to treat his friends.

Dumnezeu să-l odihnească!

DIOCESAN CALENDAR

February
12 Miramar, Florida
5th Anniversary of Consecration
Blessing of Mosaic
and Icon-Murals

May
20/21 Akron, Ohio
75th Anniversary Presentation
of Our Lord Parish

June
10/11 Regina, Saskatchewan
75th Anniversary St. George

September
23/24 Los Angeles, California
50th Anniversary

September-October
30-1 Chicago, Illinois
50th Anniversary
Holy Nativity

October
7/8 Cleveland, Ohio
85th Anniversary St. Mary
22 New York, New York
50th Anniversary St. Dumitru

Taina Sfintei și Dumnezeieștei Arătări a Domnului nostru Iisus Hristos

"In Iordan botezându-Te Tu, Doamne, închinarea Treimii s-a arătat, că glasul Părintelui a mărturisit Ţie, Fiu iubit pe Tine numindu-Te și Duhul, în chip de porumb, a adeverit întărirea Cuvântului. Cel ce Te-ai arătat, Hristoase Dumnezeule și lumea ai luminat, slavă Ţie" (tropar).

Să ne apropiem cu paşi de taină de Cel care Se curăţeşte în Iordan pentru curăţirea noastră, Cel ce este singurul curat și nestricăcios, înnoind prin apă și prin Duh firea cea învechită de păcat. Intr-adevăr, Hristos, începătorul vieţii, s-a îmbrăcat cu repejunile Iordanului, nu pentru că ar fi avut trebuinţă de aceasta spre curăţire, ci pentru a lucra nouă în Iordan cea de a doua naştere; și ieşind din apă a redeschis cerurile pe care Adam le închisese sieşi și celor împreună cu dânsul și a ridicat înpreună cu Sine firea noastră, dându-i ca obârşie nouă, asemănarea naşterii Sale nestricăcioase, renăscându-ne în chip suprafiresc, fără unire trupească și mai presus de legile firii. De aceea s-a cutremurat mâna Botezătorului când s-a atins de preacuratul Său creştet. In numele cui putea el să boteze pe Luminătorul care luminează pe tot omul, întreabă stihirile ce se cântă în acest praznic. Intr-al Tatălui? Dar pe Acesta îl poartă întru Sine. Intr-al Fiului? Dar El însuşi este Cel ce s-a întrupat. Intr-al Duhului? Dar şi pe Acesta ştia a-L da credincioşilor, cu suflarea gurii Sale. Botezându-Se cu trupul şi aratându-Se lumii, Cel ce a creat lumea, a însemnat peste noi lumina Sa şi închinarea Treimii S-a arătat, "că însăşi firea mai presus de Dumnezeire, Tatăl a strigat: Acesta ce Se botează este Fiul Meu cel iubit. Şi Duhul a venit la Cel asemenea" (canonul întâi, cântarea a 8-a).

In omilia rostită cu prilejul acestui praznic al luminilor, Sfântul Grigorie Palamas aminteşte că la zidirea omului după chipul şi asemănarea lui Dumnezeu, când firea noastră a fost modelată în Adam, Duhul cel Sfânt de viaţă dătător, manifestat şi dăruit prin dumnezeiască insuflare lui Adam, a vestit caracterul treimic după ipostaze al Dumnezeirii creatoare. Taina Sfintei Treimi arătată la zidirea primului om, s-a arătat acum iarăşi la înnoirea lui din apa botezului umplută de harul Sfântului Duh, când Făcătorul întrupat, fără de foc a topit firea şi a zidit-o din nou fără sfărâmare. Şi a mântuit pe cei ce se luminează întru Dânsul pentrucă dintre toate făpturile zidite, numai omul este dupa chipul naturii tri-ipostatice şi el singur a fost învrednicit cu minte, cuvânt lăuntric şi duh împuternicit să însufleţească şi trup care este este însufleţit. Şi deoarece Treimea mai presus de fire, preadumnezeiască şi făcătoarea lumii, s-a arătat în Iordan ca Arhetipul imaginii care se afla în inima noastră, spune mai departe Sfântul Grigorie Palamas, cei ce se botează în Hristos, după Hristos, se scufundă de trei ori, în timp ce Ioan boteza în Iordan cu o singură scufundare.

Scufundându-Se în apa Iordanului, Cel fără de moarte şi-a anticipat moartea faţă de viaţa omenească pământească şi coborârea în iad, pe care l-a omorât cu patima trupului Său. Şi ieşind din apa Botezului şi-a anticipat învierea întru tărie, împreună înviind pe Adam din stricăciunea morţii. Şi toate acestea le-a făcat pentru noi. Izvor din întreitul izvor al nestricăciunii, a luat prin chipul naşterii necuprinse de minte trupul nostru stricăcios şi muritor. Fără de păcat fiind, pentru noi "a purtat păcatele noastre în trupul Său şi păcat s-a făcut" (II. Cor. 5/21). El a coborât în apă, arătând mai dinainte îngroparea, dar a ieşit din apă arătând mai dinainte învierea. "Au nu ştiţi că toţi câţi în Hristos Iisus ne-am botezat, întru moartea Lui ne-am botezat? Deci ne-am îngropat cu El în moarte, prin botez, pentrucă, precum Hristos a înviat din morţi, prin slava Tatălui, aşa umblăm şi noi întru înnoirea vieţii" (Rom. 6/3-4).

In acelaşi fel în care prin frângerea pâinii şi vinul mistic şi-a arătat mai dinainte suirea pe cruce şi sculare cea purtătoare de viaţă şi a încredinţat apoi ucenicilor şi tuturor credincioşilor săvârşirea tainei pentru mântuirea lor, tot aşa în Botezul Său a arătat mai dinainte, în chip tainic, coborârea Sa în iad şi învierea Sa, încredinţând apoi tuturor celor ce-i urmează săvârşirea tainei, păstrând pentru El suferinţa şi durerea, dăruindne nouă harul de a ne împărtăşi suferinţelor Sale prin mijlocirea acestei taine lipsită de suferinţă, unindu-ne cu El prin asemănarea morţii Sale, pentru a ne face vrednici de învierea Sa. Acestea le spune Sfântul Grigorie Palamas. Iar Păr. D. Stăniloae precizează undeva, acelaşi lucru, dar cu alte cuvinte: "Hristos s-a botezat nu numai pentru a arăta că va fi cu noi în apa botezului nostru pentru a ne ridica la o viaţă îndumnezeită cum o are El prin naştere, ci şi pentru

(continuare pe pagina 15)

(continuare de pe pagina 14)
arăta că vrea să se curăţească în ea pentru noi de păcatul nostru, ca să o facă apoi aceasta cu fiecare din noi în botezul nostru. Prin aceasta, moare anticipat pentru păcatul nostru în Botez şi învie anticipat, ca să facă aceasta şi cu noi, cu fiecare, în Botezul nostru."

"Iar botezându-Se Iisus, îndată ce a ieşit din apă, iată cerurile I s-au deschis" (Matei 3/16). Tot Sfântul Grigorie Palamas remarcă că Scripturile nu spun "cerul" ci "cerurile," adică nu doar o singură realitate duhovnicească, ci toate rânduielile şi realităţile nevăzute de sus, pentru ca nicio hotărnicie aflată mai presus de noi să nu fie socotită mai înaltă Celui care, Dumnezeu adevărat fiind din Dumnezeu adevărat, S-a îmbrăcat cu trupul nostru cel neputincios şi sărac şi pentru ca toţi să afle şi să cunoască că o singură fire necreată şi o singură Stăpânire a pogorât din infinitatea cea mai presus de ceruri, până în inima universului, în rânduiala ce ni s-a dăruit nouă s-o locuim. "Cerurile I s-au deschis," vădind în cutremurarea deschiderii că Hristos este Cel ce este, Cel nefăcut, prin care cerurile şi toate câte sunt, s-au făcut, căci El este Dumnezeu Cuvântul şi Fiul lui Dumnezeu şi care împreună cu Tatăl şi cu Sfântul Duh este închinat şi mărit, cu numele cel mai presus de orice nume.

Sfântul Evanghelist Marcu nu spune "cerurile s-au deschis" ci "cerurile s-au crăpat" (Marcu 1/10), căci Taina Botezului este îndoită. Adam cel vechi şi-a închis sieşi cerurile din pricina păcatului, a trufiei, a neascultării faţă de Dumnezeu. Noul Adam, Dumnezeu adevărat din Dumnezeu adevărat fiind, "moartea neascultării şi boldul înşelăciunii şi legătura iadului în Iordan a afundat şi a dăruit lumii botezul mântuitor," spune Sfântul Sofronie al Ierusalimului. Prin ascultarea Sa desăvârşită, Hristos ne-a împăcat cu Dumnezeu, dăruindu-ne înfierea după har, deschiderea cerurilor vădind ridicarea omenităţii noastre în El şi prin El la modul nou de a vieţui în Dumnezeu. Cerurile I s-au deschis pentru că au recunoscut haina lui Dumnezeu, adică smerenia, "căci Cuvântul întrupându-Se," spune sfântul Isaac Sirul, "pe ea a îmbrăcat-o şi prin ea ne-a vorbit nouă în trupul nostru" (Filocalia Română, vol. 10, p. 105).

Dar "Dumnezeu nu dă Duhul Său cu măsură. Tatăl iubeşte pe Fiul şi toate le-a dat în mână Lui" (Ioan 3/34-35). Hristos a primit în trupul Său întreaga putere şi energie necreată, nemăsurată şi infinită a Duhului Sfânt, spune sfântul Grigorie Palamas. Şi cerurile au vădit prin lucrare că această întreagă putere şi întreagă energie a Duhului Sfânt, nu puteau să încapă în niciuna din zidiri. De aceea, "arătându-Se această putere şi energie pogorând în acest trup al Ipostazului dumnezeiesc, cerurile s-au crăpat, neputându-le cuprinde; căci drept a vorbit cel ce a spus lui Dumnezeu: cerurile nu sunt destul de curate înaintea ochilor Tăi (Iov. 15/15), numind "ceruri" îngerii din ceruri, arhanghelii, heruvimii cei cu ochi mulţi, serafimii cei cu şase aripi şi tot restul firii care vietuieşte dincolo de lume." Deşi neîncetat curăţite şi iluminate, nicio rânduială îngerească nu poate atinge curăţia absolută a lui Hristos. Numai firea noastră în Hristos, ipostaziată fiind în Dumnezeu, dobândeşte bogăţia purităţii şi este capabilă să cuprindă toată lumina necreată, strălucirea, puterea şi energiile Sfântului Duh.

"Acesta este Fiul Meu cel iubit, întru care am binevoit." Toate câte le-au spus profeţii, legiuitorii, făgăduinţele şi înfierile, niciuna nu a fost desăvârşită; toate erau însă îndreptate spre această zi şi s-au vădit desăvârşite prin ceea ce s-a săvârşit astăzi. Dar nu doar profeţiile şi legiurile şi făgăduinţele şi înfierile, ci temelia însăşi a lumii, încă de la început privea spre Cel care s-a botezat ca Fiu al omului. Zidirea însăşi a omului a fost pentru El, căci omul a fost făcut după chipul lui Dumnezeu pentruca într-o zi să poată cuprinde însăşi Arhetipul. Porunca dată în rai a fost pentru El şi toate cuvintele şi lucrările lui Dumnezeu ce au urmat poruncii au fost pentru El; însăşi firile şi rânduielile îngereşti s-au făcut pentru a sluji iconomiei dumnezeeşti arătată lumii astăzi. Binevoirea este voinţa cea atotbună şi atotdesăvârşită a lui Dumnezeu şi Hristos este singurul în care Tatăl îşi pune bunăvoirea căci El singur ascultă de Tatăl şi dăruieşte celor care-L ascultă viaţa veşnică.

Dionisie Veliciu

A apărut

CALENDARUL CREŞTIN ORTODOX DE PERETE

1989

tipărit cu binecuvântarea P.S. Sale NATANIEL, Episcop al Bisericii Ortodoxe Române din America şi Canada.

Calendarul este format mare, în două culori, roşu şi negru, conţinând şi Sf. Evanghelii citite peste an în Biserică.

Preţul unui calendar este de $1 dolar US, la care se adaugă preţul poşei 40c. Trimiteţi comenzile Dvs. la:

SOLIA NEWS
146 W. Cortland
Jackson, MI 49201-2208 Tel. (517) 789-9088

Calendarul va fi distribuit şi prin oficiile bisericilor Episcopiei de la Vatra.

(continuare de pe pagina 20)
Hristos. De aici urmează însă că şi mireanul are aceleaşi îndatoriri ca şi călugărul. Fericirile dăruite de Hristos, spunea undeva Sf. Ioan Gură de Aur, nu pot fi rezervate doar pentru folosul călugărilor, căci aceasta ar însemna ruinarea întregei zidiri. Aceasta explică de ce rugăciunea isihastă, în duhovnicia românească, n-a fost niciodată limitată vieţuirii monahale sau sihăstreşti, ci spre ea au fost povăţuiţi toţi mirenii doritori de îmbunătăţire. Dar mai înainte de orice, explică legăturile strânse pe care călugării, duhovnicii sporiţi, sihaştrii dăruiţi cu darul vindecărilor şi a mai înainte vederii, le-au păstrat cu poporul nevoiaş, căci fuga de lume fără de semeni este o poruncă neîmplinită. Tot Sf. Ioan Hrisostom spunea că fuga în pustie sau peşteri nu produce virtuţi; nu locul, ci dispoziţia sufletului şi duhovnicia purtării sunt ziditoare de virtute.

(va urma)

Dinu Cruga

ORTODOXIA LUCRĂTOARE

Arhim. Martinian Ivanovici

"Vă îndemn, de asemenea, fraţilor, dojeniţi pe cei fără de rânduială, îmbărbătaţi pe cei slabi la suflet, sprijiniţi pe cei neputincioşi, fiţi îndelung-răbdători faţă de toţi. Luaţi seama să nu răsplatească cineva cuiva răul cu rău, ci totdeauna să urmaţi cele bune unul faţă de altul şi faţă de toţi" (I Tes. 5, 14-15).

In anii din urmă, parohiile noastre din Canada au început să ia o înfăţişare nouă, datorită numărului mare de noi emigranţi, precum şi de noi convertiţi la Ortodoxie. In cea mai mare parte dintre parohii avem o situaţie foarte bună dar din nefericire există şi unele neînţelegeri cauzate de folosirea limbii liturgice (engleză sau română) la sfintele slujbe sau de dificultăţile de ordin financiar (întreţinerea preoţilor şi gospodărirea parohiilor). Situaţia aceasta delicată are loc mai ales în parohiile noi. Dar, unde există dragoste şi unire, toate se pot îndrepta spre bine!

Dacă s-ar cunoaşte mai bine greutăţile primilor pionieri care au început să-şi croiască o viaţă nouă în Canada — această ţară binecuvântată de Dumnezeu — unii parohieni din vremea noastră ar avea o altă atitudine în câmpul Bisericii. Prima preocupare a noilor veniţi în jurul anului 1900 a fost să-şi ridice un mic lăcaş de închinăciune, unde să-şi plece genunchii şi unde să asculte, ca şi în Ţară, cuvântul Domnului în limba strămoşilor. Steaua lor călăuzitoare a fost Ortodoxia şi păstrarea sfintelor tradiţii româneşti. Erau săraci lipiţi pământului, dar au sacrificat din puţinul lor şi au ridicat numeroase biserici pe tot cuprinsul Canadei şi Statelor Unite. Centrul preocupărilor lor a fost Sfânta Biserică. Nenumăratele lor scrisori către Stăpânirea bisericească din Ţară erau strigăte ca acestea: "daţi-ne preoţi, daţi-ne veşminte, daţi-ne cărţi de slujbă", etc.

Te socoteşti ortodox, adică drept credincios şi bine faci, dar trebuie să ai mereu în minte că de îndată ce preotul te-a afundat în cristelniţa cu apă sfinţită şi te-a pecetluit cu Sf.Mir, tu ai devenit membru al Bisericii, al parohiei, membru nu numai prin vorbe, ci mai ales prin fapte, încât Ortodoxia ta să fie o **Ortodoxie lucrătoare,** dinamică, vie.

Poate că există şi anumite stângăcii în conducerea parohiei, dar nu-i o pricină ca tu să nu primeşti cele şapte Sf.Taine, să nu fii prezent la biserică, să nu ajuţi la buna gospodărire a parohiei, să nu dai la vreme suportul tău material şi să nu fii un bun îndrumător pentru linişte, pace şi unire între toţi membrii Bisericii.

Să luăm o pildă din viaţa noastră de toate zilele. Se întâmplă să nu-ţi placă profesorul de la şcoala copiilor tăi, dar trebuie să-i dai la şcoală, să plăteşti la vreme taxele pentru educaţie. S-ar putea să nu-ţi placă guvernul care conduce ţara, dar trebuie să plăteşti taxele cuvenite şi să te porţi ca un bun cetăţean. Şi în timpul unui război pot apărea oarecari neînţelegeri între combatanţi, dar aceasta nu împiedică pe fiecare soldat să stea treaz pe poziţia de apărare până la sacrificiu. La

fel, un adevărat creştin ortodox este un ostaş al lui Hristos, care nu trebuie să fie absent de la datorie. El trebuie să fie prezent la toate serviciile divine, la adunările parohiale unde se hotărăşte în comun bunul mers al parohiei.

Mai mulţi preoţi catolici şi protestanţi au îmbrăţişat recent Ortodoxia, explicînd că aici, în Ortodoxie, au găsit că totul este în armonie cu Biblia, cu învăţătura Sf.Apostoli şi a dumnezeiştilor Părinţi ai Bisericii. Să facem tot ceea ce este omenesc posibil ca aceşti noi convertiţi să nu fie dezamăgiţi. Să ne străduim, din toate puterile, pentru o Ortodoxie dinamică, vie, o Ortodoxie a faptelor, a **Ortodoxie lucrătoare.**

Este bine ştiut că adevăraţii râvnitori din câmpul spiritual al Bisericii au fost criticaţi, uneori fără milă, însă ei şi-au continuat viaţa lor frumoasă, după chipul şi asemanarea Sf.Apostoli, care au urmat ferm, fără şovăire, pe Mîntuitorul Isus Hristos. Foarte bine a zis cineva: "Cine a văzut un om bun iubit de cei răi? Cine a văzut un om deştept iubit de cei proşti? Omul dăruit cu daruri, este dăruit şi cu duşmani. Invidia roade, vicleneşte, sapă la rădăcina omului adevărat, cu răbdarea cariilor şi cu orbirea cârtiţei."

Meseria cârtitorilor este lucrarea Necuratului, care urmăreşte ura, descurajarea, lipsa de entuziasm, apatia, dezbinarea şi alte rele. Adevăratul creştin ortodox nu se lasă însă amăgit şi stă ferm pe calea cea dreaptă a Bisericii sale, pentru care el sacrifică tot ce este pe lume ca să fie neîncetat pe calea Bisericii, pentru care Domnul nostru Isus Hristos s-a jerfit de bună voie ca să ne deschidă calea mântuirii. Să ne aducem aminte mereu de cuvintele Fericitului Augustin, care zicea că noi, creştinii, trebuie să fim o perpetuare a lui Hristos aici, pe pămînt.

Cinstirea Sfinților Trei Ierarhi

In Biserică de-a lungul veacurilor s-au ridicat suflete lese de creștini, de ierarhi, de preoți, ale căror vieți u ajuns la desăvârșire. In niciun veac însă n-au trălucit atât de mulți sfinți, ca în cel de al patrulea, umit și "veacul de aur al Bisericii creștine." In acest eac strălucesc cu lumină neîntrecută Sfinții Trei Ierhi și dascăli ai lumii: Vasile cel Mare, Grigorie Cuvântătorul de Dumnezeu și Ioan Gură de Aur. Bierica a rânduit să fie cinstiți fiecare în parte și mpreună. Astfel, în prima zi a anului cinstim pe Sf. Vasile, la 25 Ianuarie pe Sf. Grigorie, iar la 27 Ianurie și 13 Noembrie pe dumnezeescul Ioan Gură de Aur. Faptul că îi serbăm și împreună se datorează unor mprejurări ivite în Biserică spre sfârșitul celui de al -lea secol, când unii dintre credincioși căutau să instească mai mult pe Vasile, alții pe Grigorie și alții e Ioan. La anul 1086 Sf. Trei Ierarhi s'au arătat Mitropolitului Ioan al Evhaitelor, zicând: "Noi, una untem la Dumnezeu și nu este între noi nici o împotrire, deci împreunează-ne într-o zi și fă praznic cuviinios." Așa s-a statornicit cinstirea lor în 30 Ianuarie.

Știm că Ortodoxia este apostolică și patristică otodată. Succesiunea apostolică trece prin Sf. Părinți. Aceștia sunt puntea de legătură între Mântuitorul, Sf. Apostoli și noi. Conștiința Bisericii i-a numit Părinți. Așa cum flacăra vieții se transmite prin părinți, viața i duhul Evangheliei ne-au fost date prin Apostoli și Sf. Părinți. Ei au făcut ca Biserica să fie cum s-a spus: "Hristos care viețuește mai departe pe pământ." De ceea Sf. Trei Ierarhi sunt tâlcuitorii cunoașterii lui Dumnezeu. Ei sunt pilde de trăire creștină. Fiecare a ost mare prin fapte. Au fost dăruiți de mame cu devărat sfinte, ca: Emilia, o virtuoasă fiică de mariri, mama Sf. Vasile, venerabilia Nona, pildă de pieate și aleasă cultură creștină, mama Sf. Grigorie și nțeleapta Antuza, mama Sf. Ioan Hrisostom, anonizată de Biserică. Aceste vrednice mame au făcut e vestitul retor păgân Libanius să exclame plin de dmirație: "Ce mame minunate au creștinii." Ele rănesc mai întâi cu credința creștină pe copiii lor, îi oartă de mână la Biserică, învățându-i să se roage. N-au cruțat nimic pentru a le da o aleasă educație și n nume. Căsătoria, căminul, erau pentru ele o taină, 'mica Biserică," după cuvântul Sf. Ioan. Studiind în entrele culturale ale vremii, și-au însușit tot ce putea feri cultura. Au meditat, au vorbit și scris. Au lucrat entru Dumnezeu și pentru om. L-au slujit pe om penru și în numele lui Dumnezeu și pe Dumnezeu prin m, cu exemplul vieții lor, stăpâni peste patimi, peste ăul din om. Ei pun accentul pe iubire ca virtute upremă de trăire între oameni și înlăturării patimilor. Toți au trăit în aspră asceză, slujind unui ideal care iciodată nu se învechește, idealul virtuții, idealul lujirii lui Dumnezeu și semenului. Bogăția scrierilor or este o îmbinare armonioasă a unirii desăvârșite între ine și frumos, cu idealul creștin al filocaliei, iubirea rumuseților duhovnicești.

Neîntrecut propovăduitor al virtuții, Sf. Ioan găsește în cei 12 ani de slujire ca preot în Antiohia și apoi șase ani ca Patriarh al Constantinopolei, să atingă cele mai înalte aspecte de viață creștină, nu numai pentru frumusețea cuvântărilor sale, ci mai ales pentru că el trăia ce spunea. "Numai cu diavolul nu avem nimic de împărțit," predica Sf. Ioan. Când într-o casă s-aprind zece opaițe, ușor umpli casa de lumină," zice el. Tol așa și în cele duhovnicești, dacă zece inși făptuesc binele, vom aprinde în orașul nostru un rug luminos, care ne va încălzi sufletele. Dați-mi prilej să mă fălesc cu voi și în viața de acum, ca și cea . . . viitoare." Vorbind despre Biserică spune:" Casa aceasta este spital duhovnicesc, cu toate leacurile sufletești, ca să ne vindecăm de rănile ce le vom lua de afară. Când copilul se lovește la un picior, la un deget, la o mână, unde aleargă? In brațele mamei. Ea îi sărută rana și nu-l mai doare. Inima caldă a mamei alină orice durere. Dar când te lovești la sufletul tău, când el suspină de greutatea păcatelor, cine-ți poate alina durerile tale mai bine decât maica noastră Biserică. Biserica ne sfințește viața. Aici sunt sfinții, cu rugăciunile lor pentru noi, aici este Maica Domnului, mijlocitoare caldă pentru rănile noastre sufletești." Iată dece Biserica este prin excelență "Scăldătoarea Vitezdei," punând la îndemnâna creștinilor toate darurile dumnezeești.

Intocmai ca un al doilea Ioan Botezătorul, striga dela Amvonul Bisericii, împărătesei Eudoxia: "Nu-ți este îngăduit să răpești prin acte nedrepte ceea ce se cuvine săracilor. Dacă Dumnezeu ți-a dat sceptrul împărătesc, ți l-a dat ca să împarți pretutindeni dreptate."

In căutarea celui de al doilea Athos (II)

1. — **Stră-românii.**

Hristos a păşit în mijlocul neamurilor geto-dace, aşezate pe ambele maluri ale Dunării, înainte de ocuparea Daciei propriu zise de către legiunile romane ale lui Traian. Rădăcina apostolică a creştinismului la strămoşii noştrii şi în special a celor aflaţi în Scythia Minor sau Dacia Pontica (Dobrogea), potrivit tradiţiei păstrate de Sinaxarul Bisericii de Constantinopol şi de relatările unor istorici ca Eusebiu de Cezareea, este legată de evanghelizarea Sf. Andrei, cel dintâi chemat la apostolat. La capătul de apus al Daciei sub-dunărene, creştinismul a fost legat de Bisericile întemeiate de Sf. Apostol Pavel în Macedonia şi Iliria; geto-dacii de la sudul Dunării l-au trecut apoi pe Hristos în Dacia Carpatică, la neamurile lor, ce locuiau în nordul Dunării. Când soldaţii creştini din legiunile romane au fost trimise de Traian, fie la Apulum (Alba-Iulia) în Transilvania, fie la Troesmis (Tulcea) în Dobrogea, nu este exclus să-l fi aflat pe Hristos deja, pe alocuri, în mijlocul populaţiei băştinaşe. Toate acestea nu micşorează importanţa răspândirii creştinismului prin soldaţii romani, la care, între sec. II si III, s-au adăogat, nu mai puţin însemnat, pentru formarea limbii în special, schimburile de populaţie, practicat de romani, precum şi numărul mare de colonişti romani aduşi din Palestina, Siria, Asia Mica şi Macedonia, dintre care nu puţini trebuie să fi fost creştini. Mai târziu "de la jumătatea sec. III, creştinismul s-a răspândit în Dacia Carpatică şi prin captivii aduşi de goţi din Moesia şi din Illyricum şi din provinciile Asiei Mici, unde se aflau numeroşi creştini" (Păr. Ioan I. Rămureanu, în "Sfinţi români," p. 125).

Pe de altă parte, nu trebuiesc ignorate nici legăturile pe care geto-dacii le aveau cu neamurile înrudite, ce locuiau în alte regiuni ale imperiului roman. Astfel în nord-vestul Asiei Mici, în provincia romană Bitinia, vieţuiau traco-frigienii, rubedenie foarte apropiată geto-dacilor printre cari erau foarte multi creştini. Unii dintre aceştia îl mărturiseau pe Hristos "de trei ani" şi alţii chiar "de douăzeci de ani," susţinea proconsulul Bitiniei, Pliniu cel Tânăr, într-o scrisoare adresată lui Traian în 112. Ori mulţi dintre aceşti traco-frigieni s-au mutat din Bitinia în Dobrogea, aducând şi credinţa lor, fără a rupe relaţiile cu cei rămaşi în Asia Mică. De altminteri aceste mutaţii şi relaţii s-au continuat până şi în sec. IV, fiind pomenite şi de Sf. Vasile cel Mare într-o scrisoare către ruda sa Soranus, guvernatorul Scythiei Minor.

Poate prea numeroase pentru economia unui articol care urmăreşte altceva decât istoria şi reprezentând doar în parte şi fragmentat convergenţa unor "factori sintetizaţi" în formarea neamului românesc, încheiată în sec. VII, toate aceste date şi amănunte au drept scop să pună în evidenţă diversitatea modurilor de viaţă creştină împreunate laolaltă în decurs de câteva veacuri; dar ele nu s-au topit prin amestecare, dând naştere unei duhovnicii hibride şi eteroclite, ci duhovnicia românească după darul ei singular, le-a actualizat şi le-a manifestat în modul ei unic de viaţă. De aici nu rezultă că duhovnicia a fost înaintea neamului, după cum nici neamul n-a fost înaintea duhovniciei. Ambele au venit la existenţă împreună, trupul şi sufletul neamului, ca să zicem aşa, fiind legate prin duhovnicie de Dumnezeu.

In "Vetre de sihăstrie românească," Păr. Ierom. Ioanichie Bălan, menţionează **patru** surse în formarea monahismului românesc, îndemnate aproape concomitent, la sfârşitul sec. III şi începutul sec. IV, spre Dacia Pontica. Vieţuirea lor laolaltă a fost alcătuită din toate virtuţile, îmbinarea lor dând la iveală una din trăsăturile fundamentale ale duhovniciei româneşti: **măsura în toate**, manifestată în toate actele sale printr-un anumit echilibru sufletesc, care nu trebuie confundat cu toleranţa sau îngăduinţa. Această trăsătură s-a vădit constant în decursul veacurilor şi în special în ultimul, când teologia românească a început să se afirme în propria ei exprimare, prin lipsa oricărui "exces," fie în direcţia raţionalistă a gândirii greceşti, fie în cea mistică a gândirii ruse. Aceasta nu înseamnă că le neagă pe amândouă, dar nici că ar împrumuta de la fiecare câte ceva, căci "cugetarea" noastră nu vieţuieste împreună cu celelalte, tolerându-le, ci vieţuieste numai cu Hristos şi împreună cu El vieţuieste şi pentru grecii şi ruşii ce fac parte din acelaşi trup. Iar în rânduiala relaţiilor dintre oameni, trăsătura "măsurii în toate," a luat forma acelui complex de calităţi alese, intraductibil în alte limbi, numit **omenie**, în care se împletesc fără să se amestece blândeţea, înţelegerea, cuviinţa, respectul, ospitalitatea sau iubirea de străini, cinstea, bunătatea, mila şi dragostea, într-un cuvânt "**cumsecădenia,**" alt termen intraductibil.

2. — **Bizanţul**

Prima sursă a format-o Bizanţul "de unde veneau îndeosebi episcopii şi călugării misionari dependenţi de episcopia Tomisului" (Vetre . . . p. 11). Trimişi sau aleşi de Bizanţ pentru Dacia Pontică, erau respectaţi nu doar pentru viaţa lor virtuoasă dar şi pentru adâncimea cunoştinţelor teologice şi râvna cu care apărau credinţa ortodoxă. Pentru cei dornici de amănunte, putem aminti pe Sf. Bretanion al Tomisului, care a apărat dogmele sinodului de la Niceea în faţa împăratului arian Valens; tot de el este legată şi trimiterea moaştelor Sf. Sava de la Buzău, capadocian de origine, în ţara sa natală, precum şi câteva scrisori de mulţumire ale Sf. Vasile cel Mare. După el a urmat episcopul Terentius, care a participat la sinodul al II-lea ecumenic; sfântul Teotim I al Tomisului, de obârşie "scit" adică locuitor al Daciei Pontice, apropiat prieten al Sf. Ioan Gură de Aur, pe care l-a şi apărat dealfel în sinodul de la Stejar, în Asia Mică, lângă Calcedon; episcopul

Timotei, care a participat la sinodul al III-lea ecumenic împreună cu episcopul Iacob al Durostorului (Silistra). La sfârşitul sec. V, Biserica Tomisului ajunsese atât de largă şi importantă încât împăratul Atanasie I a ridicat-o la rangul de mitropolie, titlu păstrat până în sec. VII.

De trăsătura bizantină a duhovniciei române, este legată dorinţa nesăturată a **cunoaşterii teologice**, înţeleasă însă ca o învăţătură pregătitoare de jertfă şi înviere, ca un îndemn de a stărui în rugăciune, ca o cercetare a modurilor de a ne îmbiba fiinţa de mila lui Dumnezeu. Aceasta explică munca fără de preget în traducerea sfinţilor Părinţi desfăşurată în diferite vetre mânăstireşti; aceasta lămureşte motivul pentru care marele stareţ Vasile de la Poiana Mărului (sec. XVIII), insista asupra citirii sfinţilor Părinţi isihaşti, şi practicarea rugăciunii lui Iisus în acelaşi timp. Pentru duhovnicia română, teologia nu a fost niciodată o formă a rugăciunii, ci rugăciunea a fost totdeauna expresia vieţuirii teologice. Nimeni n-a spus şi nu va spune: Doamne Iisuse Hristos, Fiul lui Dumnezeu, fă-mă teolog, ci "miluieşte-mă pe mine păcătosul." Nu mă rog pentru că sunt teolog, ci sunt teolog numai dacă mă rog, numai dacă mă deschid şi sunt vulnerabil milei şi dragostei lui Dumnezeu. Particularitatea adusă de duhovnicia românească în manifestarea trăsăturii "bizantine" de a prelungi gândirea teologică a sfinţilor Părinţi, este intensitatea ei filocalică şi isihastă, care paradoxal, o înrudeşte mai curând de teologia rusă decât cea grecească.

Conştiinta teologică pe care am moştenit-o de la strămoşii noştri, era deja matură în sec. IV. Des menţionate sunt numele Sfântului Niceta Remesianul (sec. IV-V), a Sfântului Ioan Cassianul (sec. IV-V) şi a Cuviosului Dionisie Smeritul sau cel Mic (sec. V-VI). Dintre aceştia cel mai cunoscut este Sf. Ioan Cassianul şi cel mai enigmatic este Cuviosul Dionisie, călugări amândoi porniţi din codrii Dobrogei. Primul, după lungi călătorii în pustiurile scetice ale Egiptului şi după o profundă ucenicie sub îndrumarea Sf. Ioan Gură de Aur, ce ocupa în acea vreme scaunul partriarhal la Constintinopol, ajunge până la urmă la Roma şi în sfârşit în Marsilia, de unde organizează şi legiferează monahismul apusesan. Al doilea, după o presupusă petrecere monahală într-o mânăstire din apropierea Constantinopolului, ajunge la sfârşitul veacului V la Roma şi se stabileşte în mânăstirea de la poalele Palatinului, cu hramul Sfintei Anastasia, populată de egipteni. El i-a învăţat pe latini, ceea ce grecii cunoşteau de mult foarte bine şi anume învăţătura apostolică a Sf. Chiril al Alexandriei; el a dat Bisericii Romane cartea oficială a canoanelor, numit pentru aceasta "părinte al ştiinţei canoanelor" şi tot el s-a numit "părintele erei creştine," deoarece prin lucrările sale calendaristice a iniţiat numărătoarea anilor de la întruparea Mântuitorului "cauza restaurării noastre." Păr. Gheorghe Drăgulin promite într-un articol dedicat vieţii Cuv. Dionisie ("Sfinţi Români . . ." pp. 234-247) să dovedească cu o lucrare mai extinsă, că acest Dionisie al nostru, cel Smerit şi cel Mic, nu este altcineva decât marele Dionisie Areopagitul!

3. — **Capadocia: despre linişte şi slujire.**

"**A doua sursă tot atât de puternică,**" continuă Păr. Ierom. Ioanichie, "**o constituie Capadocia.**" Tot ce a venit de aici, prin călugării misionari sau episcopii formaţi în mânăstirile din Capadocia sau Pont, organizate potrivit regulilor Sf. Vasile cel Mare, a corespuns întru totul năzuinţelor duhovniceşti ale călugărilor şi nevoitorilor daco-romani, dându-le forma firească de exprimare. Dela teologie la rânduiala vieţii duhovniceşti. Dela cugetarea avântată a Sf. Grigorie de Nyssa şi cea densă a Sf. Grigorie Teologul şi cea echilibrată a Sf. Vasile, la regulile mari şi mici ale celui din urmă. E îndoelnic însă că "tradiţia nevoinţei călugăreşti în peşteri" sau chiar "rânduiala vieţii de obşte" să fi venit din Capadocia, ca ceva cu totul nou. Vieţuirea în peşteri, ca mod de nevoire ascetică a fost de când lumea şi de totdeuna peştera s-a identificat cu muntele în care era săpată, iar muntele a reprezentat "centrul" sau "axa" lumii, în jurul căreia se rotea întreaga zidire şi în miezul căreia era ascunsă ideia recapitulării lumii. Faptul că unele tradiţii pre-creştine nu au recunoscut realitatea simbolizată când aceasta li s-a descoperit prin întruparea Fiului lui Dumnezeu, nu face uitată osteneala şi modul de vieţuire ascetică a celor care au păstrat viu simbolul. Şi totdeauna au fost nevoitori care s-au cutezat spre Dumnezeu după credinţa fiecăruia. Cât priveşte pe strămunii noştrii, istoricul Strabo pomeneşte de asceţii traci de pe malul drept al Dunării iar Joseph Flavius aminteşte de asceţii daci.

Rezultă deci că modul sau "tradiţia" nevoinţelor ascetice în peşteri sau în frăţietăţi restrânse de ucenici în jurul unui înţelept era deja stabilită la stră-români şi ca atare continuarea aceluiaşi "mod" în exprimarea lui creştină, avea în vedere izvorul şi temelia vieţuirii ascetice care îl justifica lăuntric şi nu forma văzută a manifestării. Mai mult decât atâta: era singura acceptabilă atât strămoşilor cât şi românilor datorită structurii lor sufleteşti, dăruite cu o dispoziţie firească pentru **linişte** şi singurătate.

Ireductibilă la o categorie estetică şi cu atât mai puţin la o sentimentalitate periferică şi psihologică, liniştea nu este numai o "stare" ci şi un mod de vieţuire duhovnicească. Tâlcuind cuvântul grecesc **isihie**, limba noastră i-a spus "linişte," dar a adăogat imediat pe acela de "sihăstrie" pentru a cuprinde liniştea ca vieţuire în duh.

Poporul român a umblat totdeauna în taină cu opincile tăcerii şi popasurile lui au fost totdeauna la umbrele întinse ale liniştei. Crescut în sihăstria naturală a Carpaţilor, n-a avut alt tovarăş de muncă, drum, glumă sau odihnă decât pe Dumnezeu. Nuntindu-şi liniştea lăuntrică cu cea din afară a codrilor, văilor sau munţilor, s-a întărit în cumintenie, statornicie, răbdare şi lăsarea în plata Dumnului.

Aparenţa lirică şi idilică a trăirii în natură, este însă puerilă, dacă se lasă deoparte arşita, zăduful, ploaia, zăpezile şi frigul. Liniştea lăuntrică şi duhovnicească

a fost totdeauna însoţită de biciuirea de bună voie a trupului. Dar arşita şi zăduful de afară pândeau adierile harului, ploaia şi zăpezile erau uscate şi topite de căldura rugăciunii neîntrerupte iar frigul era înfruntat prin lacrimile de foc ale inimii. Lepădarea şi golirea de sine a mers la unii dintre marii noştri îmbunătăţiţi până acolo încât au trăit goi în peşteri, aruncând îmbrăcămintea trupului odată cu aceea a gândurilor, patimilor şi păcatelor. Viaţa sfântului Daniil Sihastrul (sec. XV), a schimonahului Ioanichie de la Muscel (sec. XVI-XVII), a cuvioasei Teodora de la Sihla (sec. XVII-XVIII) sau a cuviosului Chiriac de la Bisericani (sec. XVI-XVII), care "gol petrecând s-a nevoit în munte 60 de ani," cum spune mitropolitul Dosoftei al Moldovei şi Sucevei, nu sunt mai prejos de marii isihaşti egipteni sau sinaiţi din veacurile IV-VI.

Natura, articulată de linişte ca dar, aşezământ şi vieţuire duhovnicească, n-a fost o livadă a muzelor decât în imaginaţia poeţilor şi a culturii. Pentru ţăranii care doreau sfat, întărire şi îndreptare de la sihaştrii sau duhovnicii sporiţi şi chiar pentru negustorii bătrâni care se retrăgeau în locurile de evlavie ale mânăstirilor pentru a mai înaltă trăire duhovnicească, natura n-a fost altceva decât "grădina Maicii Domnului." O tradiţie din părţile Bisericanilor vorbeşte de câţiva sihaştri care s-au hotărât să meargă la Athos din teama de a nu-şi pierde liniştea. Nici nu apucaseră să coboare muntele, când pe drum, într-un stejar cu trei tulpini, li s-a arătat Maica Domnului, întrebându-i încotro se grăbesc să meargă. Răspunzând sihaştrii că se îndreaptă spre Athos, în grădina Maicii Domnului, Preasfânta Născătoare de Dumnezeu i-a întărit zicând: "Rămâneţi pe loc, că şi aici este grădina mea." Atunci nevoitorii s-au întors înapoi şi drept mulţumită, au pus o icoană a Maicii Domnului în acel stejar, care se păstrează până astăzi, numit "la Iconiţă" (Ierom. I. Bălan, Vetre . . . pp. 118-119).

Din căutarea liniştei, au ieşit la iveală şi trăsăturile modului de vieţuire duhovnicească, potrivit neamului românesc. Cu excepţia celor care s-au nevoit într-un singur loc, departe de orice drumeag sau cărare umblată de oameni sau fiare, grupurile mai mult sau mai puţin răzleţe de sihaştri, n-au avut de regulă o aşezare statornică. Sufocaţi uneori de zarva şi mulţimea celor care îi cercetau sau îşi înfiripau aşezări permanente în apropierea chiliilor, călugării îşi luau crucea şi ceaslovul şi plecau în locuri mai tăinuite. Alteori, mărindu-se numărul ucenicilor, o parte din sihaştri, împreună cu fiii lor duhovniceşti, plecau mai în adâncul codrilor sau munţilor, întemeiând o nouă sihăstrie. Fuga de cele lumeşti nu însemna însă o fugă de oameni sau o ieşire din lume: duhovnicia noastră a fost totdeauna "slujitoare;" oamenii îi căutau pe duhovnici şi pe sihaştri, pentru că aceştia purtau responsabilitatea zidirii lăuntrice a tuturor oamenilor. Aceasta explică de ce multe sihăstrii de munte au făcut drumul invers celui care i-a purtat iniţial în locuri ascunse şi inaccesibile. Fie că este vorba de sihăstriile din Ceahlău, Valea Oltului sau din Munţii Buzăului, remarca Păr. Ierom I. Bălan, "după câteva generaţii de sihaştri, ucenicii şi urmaşii lor părăseau primele sihăstrii şi întemeiau altele în locuri mai prielnice pentru a avea acces la ele şi credincioşii din împrejurimi" ("Vetre . . .," p. 19).

Slujirea este darul, dar şi rodul iubirii. Slujirea se înfăptuieşte din iubire dar ea se şi naşte din iubire. Ea îmbrăţişează întreaga zidire. Purtând chipul lui Dumnezeu fiecare om este un preot în devenire. Dumnezeu ne-a dat darurile zidirii şi toate raţiunile ei sunt "trupul" Cuvântului. Această jertfă înţelegătoare din partea lui Dumnezeu este şi primul chip al Eucharistiei. Împărtăşindu-ne de ea, o readucem lui Dumnezeu, înfrumuseţată din partea noastră, prin nevoinţa înţelegerii şi a dragostei noastre, precum şi prin folosirea jertfei ca dar între noi. Din acest punct de vedere, viaţa oricărui om ar trebui să fie o necontenită slujire liturgică îndreptată spre unirea cu Dumnezeu, dar nu fiecare singur, ci împreună cu toţi oamenii. Măsura înaintării noastre spre Dumnezeu este dată de comuniunea în dragoste cu toţi semenii, căci în fiecare este Hristos prin însăşi chipul Lui pe care fiecare îl poartă. In Hristos iubirea nu mai este îndreptată în două direcţii: una spre Dumnezeu "cu tot sufletul şi toată puterea," şi alta spre semeni, iubindu-i "ca pe sine însăşi." El a dat poruncă **nouă**: să nu ne iubim unii pe alţii, precum ne-am iubi pe noi înşine, ci să ne iubim precum El ne-a iubit pe toţi (Ioan 13/34). Or tocmai pe această verticalitate antinomică este întemeiată întreaga duhovnicie în general şi cea monahală în special: dragostea de Dumnezeu, dorul fierbinte de a fi neîncetat în tăinuită vorbire cu El, îndeamnă la fuga de lume, la aflarea pustniciei, unde zdrobirea inimii îngenunchiază în singuratate şi tăcere, întreaga fiinţă în faţa lui Dumnezeu; dar pe de altă parte însă, dragostea de oameni cu care Dumnezeu răspunde dragostei omeneşti de Dumnezeu, întoarce pe sihaştrii spre semeni, căci chipul lui Hristos nu este purtat numai de sihastrul îngenunchiat în lumină ci şi de cei îngenunchiaţi în nevoinţe, dureri şi lipsuri, care se împărtăşesc în felul lor de crucea lui Hristos cel răstignit. Neîndoelnic că oricare sihastru sau călugăr este doritor de cât mai îndelungat timp de taină dar aceasta nu i-a inchis niciodată uşa chiliei pentru oricine vine bolnav sau dornic de mângâiere, cuvânt de folos şi de rugăciune. El coboară din liniştea lui nu pentru a o pierde, ci pentru a o îmbogăţi dându-o şi celor care nu o au, căci darurile nu cresc altfel decât aduse şi lucrate la rândul lor ca dar.

Pe această temelie a dragostei au fost zidite "regulile" Sf. Vasile cel Mare şi între duhul lor şi duhul întru care erau trăite pe plaiurile şi munţii noştrii, nu era altă deosebire decât formularea lor capadociană. Sihaştrii şi călugarii noştrii, n-au constituit niciodată o lume aparte. Idealul lor evanghelic n-a fost să sprijine cerul cu rugăciunile lor ci să-l aducă pe pământ. De aceea şi în mintea poporului nostru, Dumnezeu nu ne cercetează din înălţimea Sa neştiută, ci umblă pe pământ, stă de vorbă cu nevoiaşii şi frânge pâinea săracului. Călugărul sau sihastrul nu este altceva decât un mirean, cu o deosebire de cer şi pământ: este un mirean desăvârşit prin fecioria lui trupească şi duhovnicească, prin lepădarea de sine şi viaţa în

(continuare pe pagina 15)

PARISH REGISTER

Baptisms

Banut, John Liviu, son of Mirela & Liviu Banut, Chicago, IL. Holy Nativity, Chicago, IL. Godparents: Viorica & Ioan Ilies.

Barnett, Nathan Eli, son of Joanne & Kevin Barnett, Regina Sask. St. George, Dysart, Sask. Godparents: Leo & Lynne Nenson and Ken & Anne Nyhuus.

Bulata, Mariana, daughter of Valeria Rontric & Marius Bulata, Davis View, Ont. St. George, Toronto, Ont. Godparent: Ilie Sporea.

Ciopec, Bryan Michael, son of Eugenia Elena & Mihai Ciopec, Royal Oak, MI. St. George Cathedral, Southfield, MI. Godparent: Constanta Craciun.

Dragan, Michelle S., daughter of Erika Szabo & Sorin Dragan, Waldorf, MD. Holy Cross, Alexandria, VA. Godparents: George & Ileana Ganescu.

Glynn, Casey Eleanor, daughter of Valerie M. & Kevin Glynn, Sharon, MA. St. George, Canton, OH. Godparents: Rev. Fr. Constantin Tofan & Mary El Musat.

Hetrea, Stephanie Linn, daughter of Carmen & Marius Hetrea, Mt. Prospect, IL. Holy Nativity, Chicago, IL. Godparents: Dorina & Irimie Muntean.

Lind, Jessica May, daughter of Catherine B. & Donald Lind, Flint, MI. St. George Cathedral, Southfield, MI. Godparents: Donna Lewondski & Rob Fisher.

Nassar, Sarah Mihaela, daughter of Mihaela R. & Glenn Nassar, Dearborn, MI. Sts. Peter & Paul, Dearborn Heights, MI. Godparent: Lillian Winders.

Oprea, Elena, daughter of Elena & Ion Opera, Toronto, Ont. St. George, Toronto, Ont. Godparents: Gabriela & Ion Coman.

Oprea, Gabriella, daughter of Elena & Ion Opera, Toronto, Ont. St. George, Toronto, Ont. Godparents: Gabriela & Ion Coman.

Paladino, Alexandria Danielle, daughter of Diana W. & Carl A. Paladino, Jr., Anapolis, MD. Pr. of Our Lord, Akron, OH. Godparents: Lisa & Gary Widican.

Phillips, John Daniel, son of Corina G. & Daniel Phillips, Copley, OH. Pr. of Our Lord, Akron, OH. Godparents: Katherine & John Dragomir.

Urian, Jennifer Christina, daughter of Lina C. & Dumitru Urian, Dearborn, MI. Sts. Peter & Paul, Dearborn Heights, MI. Godparents: Maria & Vasile Banceu.

Marriages

Murgu, Viorel V. and **Mariana M. Kraciun**, Lakewood, OH. St. Mary, Cleveland, OH. Godparent: Mary A. Glodich.

Lind, Donald and **Catherine Banciu**, Flint, MI. St. George Cathedral, Southfield, MI. Godparents: Coral & Michael Reed.

Deceased

Dubinsky, Peter J., 55. Buried from Holy Trinity, MacNutt, Sask.

Friedrich, Harry, 68. St. George, Canton, OH.

Gedju, Jon, 62. St. John, Kitchener, Ont.

Gee, Elvira, 75. St. George, Canton, OH.

Nicholson, Stephanie, 82. St. George, Regina, Sask.

Paulenko, John E., 43. St. John, Shell Valley, Man.

Popa, John, 91. St. John, Niles, OH.

Tatar, Mary, 85. Buried from Sts. Peter & Paul, Dearborn Heights, MI.

Vonu, Maria, 87. Holy Trinity, Youngstown, OH.

Zandler, Frank, 78. St. George, Canton, OH.

FINANCIAL REPORT

GENERAL DONATIONS

Romfest 88, Cleveland, OH	$ 977.31
Mr. & Mrs. Cornell Cotosman, Addison, IL	100.00
James M. Crowley, Jackson, MI	50.00

EPISCOPATE SUNDAY

Descent of the Holy Ghost, Warren, MI	$1,000.00
Descent of the Holy Ghost, Merrillville, IN	728.00
St. George Cathedral, Regina, Sask.	583.00
St. Elias, Ellwood City, PA	100.00

LADIES AUXILIARY SUNDAY

Holy Cross Ladies Auxiliary, Hermitage, PA	$ 500.00
Carmen Sylva Ladies Auxiliary, Youngstown, OH	100.00
Sts. Michael & Gabriel Ladies Auxiliary, Ft. Wayne, IN	100.00
St. John the Baptist, Woonsocket, RI	50.00

BISHOP'S (TRAVEL) VISITATION

Gordon Galbincea, Asheboro, NC	$ 100.00
St. Nicholas, Detroit, MI	75.00

PARISH (EPISCOPATE) DUES

Holy Trinity, Youngstown, OH	$2,940.00
Descent of the Holy Ghost, Elkins Park, PA	1,155.00
St. Thomas, St. Louis, MO	500.00
Holy Trinity, Vancouver, BC	495.00CF
St. Mary, Portland, OR	420.00
St. John, Shell Valley, Man.	30.00CF

ARCHBISHOP VALERIAN MEMORIAL FUND

Julia B. Chiolak, Grass Lake, MI	$ 50.00
(In Memory of Husband, John Chiolak)	

MEMORIALS

A.R.F.O.R.A.	$ 100.00
(In Memory of Victoria Trotogott)	
Christu Zdru, Fairfield, CT	30.00
(In Memory of Archbishop Valerian & Daughter Virginia)	
Julia Nartea North, Chicago, IL	20.00
(In Memory of Parents)	

EPISCOPATE SUPPORTERS

St. Mary's Society, Cleveland, OH	$200.00
Nick Bratu, Chicago, IL	100.00
Mr. & Mrs. Gregory Butoi, Bay Village, OH	100.00
Thomas J. Caciavely, St. Louis, MO	100.00
Michael S. Durato, St. Louis, MO	100.00
Dimitrie Radu, Woodside, NY	100.00
John J. Sibisan, Cleveland, OH	100.00
Mr. & Mrs. John Stanitz, Wheaton, IL	100.00
John C. Badila, Jr., Great Falls, VA	75.00
Traian Lascu, Lake, MI	50.00
Rev. Fr. Traian Petrescu, Miramar, FL	50.00
Constantin Roman, Keswick, Ont.	50.00CF
Carmen Sylva Ladies Auxiliary, Youngstown, OH	50.00
Mr. & Mrs. Augustin Vincent, Southfield, MI	50.00
Rev. Fr. Nicolae Marioncu, Inglis, Man.	40.00
Mr. & Mrs. Nicholas Tekushan, Cleveland, OH	35.00
John Bogdan, Parma, OH	30.00
Mr. & Mrs. George Aldea, Royal Oak, MI	25.00
Saveta Buzas, Allen Park, MI	25.00
Rev. Fr. Florian Galdau, Mt. Vernon, NY	25.00
Rev. Fr. Vasile Hategan, Lakewood, OH	25.00
Victor Leahul, Redford, MI	25.00
John Micu, Ft. Wayne, IN	25.00
Mr. & Mrs. Nick Moga, Hubbard, OH	25.00
Mary Motiu, Chicago, IL	25.00
Dr. & Mrs. Anghel Rugina, Jamaica Plain, MA	25.00
George Voina, Chicago, IL	25.00
Mary J. Anagnostache, Cleveland, OH	20.00
Anonymous	20.00
Mary Calugar, Warren, OH	20.00
Juliana Campean, Grosse Pte. Park, MI	20.00
Peter & Mary Grofsorean, Dearborn, MI	20.00
Mihai Manciu, Windsor, Ont.	20.00CF
Mr. & Mrs. Albert Morris, Boca Raton, FL	20.00
Mr. & Mrs. John Oprian, Akron, OH	20.00
Dimitrie Siriantu, Ellwood City, PA	20.00
John Tipa, Redford, MI	20.00
Mr. & Mrs. Raymond Sankey, New Castle, PA	15.00
Mr. and Mrs. George Dragila, Battle Creek, MI	15.00
Julia Nartea North, Chicago, IL	15.00
John Rancu, Long Beach, CA	15.00
Sylvia Culetsu, Bridgeport, CT	10.00
George Fogoros, Jr., S. Euclid, OH	10.00
Mrs. Lucia Krista, Bridgeport, CT	10.00
Mr. & Mrs. E.D. Michaels, Bridgeport, CT	10.00
Betty Nastu, Bridgeport, CT	10.00
Rev. Fr. Raymond Samoila, N. Canton, OH	10.00

IN MEMORY OF MARY GALBINCEA (VATRA CAMP IMPROVEMENTS)

Mr. & Mrs. Gordon J. Galbincea, Katy, TX	$100.00
Mr. & Mrs. James Candea, Parma, OH	50.00
Mr. & Mrs. Patrick & Mrs. Helen Galbincea, Cleveland, OH	50.00
Rev. Fr. & Psa. Romey Rosco, Dearborn Hts., MI	50.00
Mr. & Mrs. Toma Buta, N. Olmstead, OH	25.00
Mr. & Mrs. Savu Canda, Cleveland, OH	25.00
Mr. & Mrs. Kenneth Davidson, Avon, OH	25.00
Miss Betty Galbincea, Cleveland, OH	25.00
Mr. & Mrs. George Ittu, Cleveland, OH	25.00
John & Victoria Kish, N. Olmstead, OH	25.00
Mr. & Mrs. John & Anne Lancranjan, Cleveland, OH	25.00
Mr. & Mrs. Kyle McIntosh, Lakewood, OH	25.00
Mr. & Mrs. Pridon, Salem, OH	25.00
Florence Sirb, Michigan Center, MI	25.00
Rebecca Suciu, Cleveland, OH	25.00
Millie Avramut, Cleveland, OH	20.00
Mr. & Mrs. Nick Boer, Rocky River, OH	20.00
John & Victoria Brescan, Cleveland, OH	20.00
Mr. & Mrs. Michael Clawson, Olmstead Twp., OH	20.00
Mary J. Clingenpeel, Cleveland, OH	20.00
Mr. & Mrs. Nick David, Cleveland, OH	20.00
Eva Pridon, Salem, OH	20.00
Mr. & Mrs. John Rosco, Parma, OH	20.00
Mr. & Mrs. George Ross, Schererville, OH	20.00
Mr. & Mrs. David Servinsky, Parma, OH	20.00
Mr. & Mrs. Nick Zatezalo, N. Olmstead, OH	20.00
Mr. & Mrs. Joseph Juhasz, Cleveland, OH	15.00
Anne & Steve Vesha, Rocky River, OH	15.00
Jennie Brescan, Cleveland, OH	10.00
Mary Carman, Cleveland, OH	10.00
Mr. & Mrs. Tom Ghidiu, Cleveland, OH	10.00
Lee & Marge Lazzara, Cleveland, OH	10.00
Rev. Fr. & Psa. Peter Lipovan, Middleburg Hts., OH	10.00
Elizabeth Moldovan, Cleveland, OH	10.00
Mr. & Mrs. Joseph Popa, Seven Hills, OH	10.00
Mr. & Mrs. Dan Patrick, Cleveland, OH	10.00
Eva Mae Ross, Cleveland, OH	10.00
Mr. & Mrs. Charles Sandru, N. Olmstead, OH	10.00
Mrs. Betty Suciu, Seven Hills, OH	10.00
Charles & Anne Woelfl, Parma, OH	10.00

STANITZ SCHOLARSHIP FUND

Mr. & Mrs. John P. Stanitz, Wheaton, IL	$ 200.00

COMANDA — ORDER

SOLIA CALENDAR 1989

Price: $6.00 each plus $2.00 postage/handling.

TO: SOLIA — THE HERALD
146 W. Cortland St.
Jackson, MI 49201-2208

SOLIA

(Nov. 22, 1988-Dec. 22, 1988)

FRIENDS OF SOLIA

$100.00

Thomas Caciavely, St. Louis, MO

$50.00

Ann P. Mayberry, Encino, CA

$36.00

John Bozen, Middleburg Hts., OH
John Bogdan, Parma, OH
Mr. & Mrs. Nicholas Moga, Hubbard, OH

$30.00

Mr. & Mrs. George Bulumete, Chicago, IL

$25.00

Michael S. Durato, St. Louis, MO
Fr. & Psa. Florian Galdau, Mount Vernon, NY
John C. Badila, Jr., Great Falls, VA

$24.00

Mr. & Mrs. John Lucaciu, New York, NY
Raymond R. Tyulty, Sr., Akron, OH
Mr. & Mrs. Dimitru Radu, Woodside, NY
Christu Zdru, Fairfield, CT
Mr. & Mrs. George Aldea, Royal Oak, MI

$20.00

Anonymous
Mr. & Mrs. Calin Nema, Troy, MI
Sandra Teodosiu, Toronto, Ontario

$15.00

John Rancu, Long Beach, CA
Mr. & Mrs. Sam Todor, Boca Raton, FL

$14.00

Marietta Codreanu, Hamilton, Ontario

$12.00

C. James Stanitz, Jr., Aurora, CO
Christian Marcu, Ridgewood, NY
Mr. & Mrs. Grigorie Iliescu, New York, NY
Anna Jurca, Detroit, MI
Mr. & Mrs. Nickolas Dragos, Royal Oak, MI
Mr. & Mrs. Nick Ureche, Delray Beach, FL
Julia Nartea North, Chicago, IL
Mr. & Mrs. Eugene Salcian, Canton, OH
John Simicin, Hammond, IN

$12.00

Dimitrie Siriantu, Ellwood City, PA
Mr. & Mrs. Thomas P. Andrews, North Olmstead, OH

$10.00

Virginia Jiga, Albany, NY
Nicolae Mihailescu, Los Angeles, CA
Victor Corbut, Cleveland, OH
Mary Calugar, Warren, OH
Fr. & Psa. Raymond Samoila, North Canton, OH
Constantin Bargiuma, Fairfield, CT

SUBSCRIPTIONS

Adrian Baica, Whitewater, WI
State Historical Society, Madison, WI
Virginia Jiga, Albany, NY
W. Schuyler Barford III, Philadelphia, PA
Elizabeth Mondschein, Lake Harasu City, AZ
Rev. Fr. Anthony Sola, Phoenix, AZ
George R. Gavrila, Southfield, MI
Aristea Zekios, Oak Lawn, IL
Arel Califar, Indianapolis, IN
Andre G. Gib, Oceanside, CA (2 yrs.)
Kubon und Sagner, Munich, West Germany
Peter Barbulescu, Youngstown, OH (2 yrs.)
Dr. Constantin Sporea, Munich, West Germany
Peter Pletos, Warren, MI
Julia B. Chiolak, Grass Lake, MI
Rollo Sissel, Austin, MN
Eleanor Kolberg, Huntington Wds., MI
Mr. & Mrs. John Dumitru, Lakeland, FL
Sylvia Sanders, Gaylord, MI (2 yrs.)
Lucian Predescu, Tuscaloosa, AL
Gretchen H. Buehler, Devon, PA
Holy Trinity Romanian Orthodox Church, Youngstown, OH
Mary Popa, Omaha, NE
Mr. & Mrs. John Puia, Canton, OH
Eli Lupu, Warren, MI
Mr. & Mrs. Danny Zoba, Louisville, OH

CHURCH BUILDING APPEAL

The appeal from the Holy Trinity parish in Vancouver for financial assistance may be sent to the following address:

HOLY TRINITY ROMANIAN ORTHODOX CHURCH
P.O. Box 86431
N. VANCOUVER, B.C.
V7L 4K6
CANADA

(P.S. Don't forget US postage to Canada is 30¢.)

EPISCOPATE COURT CASE

In a recent issue of one of the Detroit newspapers, it was reported that the Government has charged John Nika with a 55-count indictment in which it is stated that in 1983-86 Nika "represented that he was making investments on behalf" of the Episcopate "when in fact he was stealing and converting" more than $350,000.00.

Included in the charges was that he falsely claimed that his taxable income for a given year was underestimated by more than $200,000.00, and that he filed false income tax returns for a given number of years.

The charges carry up to 10 years in prison on each of 24 counts of bank larceny and up to five years in prison for each of 28 counts of mail and wire fraud and each of three counts of income tax evasion. Fines could reach as high as $250,000.00.

The money was used to fund two businesses Nika owns. He was arraigned before the U.S. District Court in Detroit.

1989 = 235

The Orthodox Christian Centre of Canada thanks those who in the last year became a "235'er" by joining others to cancel the mortgage on the Ft. Qu'Appelle property.

Each interested person is asked for a donation of $235.00 and thus may become a "235'er."

A full calendar of activities is planned for 1989: retreats, conferences, summer camp, parish and deanery meetings, are just a part of those planned events.

Come and join us! Canadians and Americans, make 1989 = 235!

P.S. Just for your information, but not as incentive: the names of all donors will be inscribed on the bronze plaque.

ANIVERSAREA UNIRII TRANSILVANIEI LA LOS ANGELES

Duminecă 4 Decembrie 1988 românii din Sudul Californiei au sărbătorit împlinirea a şapte veacuri dela Unirea Transvilvaniei cu Patria ei Mamă România. In dimineaţa zilei, Păr. Constantin Alecse, a săvârşit un Te-Deum în biserica "Sfânta Treime;" apoi după un banchet in la care au luat parte peste 300 persoane, a fost prezentat un program cultural pregătit de Doamnele Stela Cepoi şi Doina Lupaşcu, preşedinte ale Comitetului cultural al parochiei.

Cuvântarea comemorativă a fost rostită de Domnul **Miron Butariu** care între altele a spus:" **Aniversăm şapte decenii dela Unirea Transilvaniei şi prin aceasta crearea României Mari; dominaţi de patru adânci sentimente: recunoştiinţă pentru înaintaşi; mulţumire şi încântarea acelora dintre noi care am trăit momentele unirii şi vieţii noastre în România Mare; amărăciune şi strângere de inimă pentru tragedia poporului român, care a căzut pradă imperialismului Ruso-Sovietic; îngrijorare şi dorinţa fierbinte a tuturor de a face tot ceeace ne stă în putere, să ajutăm ca poporul român să-şi câştige cât mai curând libertatea pierdută."**

Datoria noastră este să stăm strânşi uniţi in jurul parochiilor şi societăţilor noastre care activează pentru păstrarea tradiţiilor şi libertatea poporului român. Aici in Sudul Californiei avem societatea "Viitorul Român," cu 62 ani vechime şi parochia "Sfânta Treimie" cu o vechime de 49 de ani. Deasemenea să nu uităm că gazeta "America" cu o vechime de 82 de ani şi "Solia" cu o vechime de 52 de ani au activat şi continuă să activeze pentru păstrarea acestor tradiţii şi idealuri.

Părintele **Constantin Alecse** a făcut un rezumat in engleză al conferinţei Domnului M. Butariu.

Felicitări Comitetului cultural şi Vice-Preşedintelui parochiei Domnul Jon Cepoi pentru excelenta organizare a acestei aniversări. A fost o zi de mare înălţare sufletească, o zi de neuitat.

(continuare de pe pagina 17)

"Imită omule pământul, ne spune Sf. Vasile. Pământul nu rodeşte pentru sine, ci pentru altul, pentru toţi." Vasiliadele, dela marginea Cezareei, ne întrecute aşezăminte de binefacere, sunt semnul iubirii lui Hristos, prin om. "Mută-ţi admiraţia spre Dumnezeu, care le-a rânduit pe toate cele bune." Indemnând la milostenie, Sf. Grigorie scrie: "Vindecă prin înfrânarea ta două patimi: pofta şi foamea aproapelui tău, pentru că aşa procedează şi medicii: pe unii îi supun la nemâncare, iar pe alţii la mâncare, în aşa fel ca prin împuţinare sau prin adaos, să realizeze sănătatea fiecăruia."

Ortodoxia română i-a cinstit, a închinat locaşuri în numele lor. Şi dintre ei au preţuit pământul şi oamenii ţării noastre: Sf. Vasile lăudându-l pe Sf. Sava Gotul, înnecat în apele Buzăului, iar Sf. Ioan Gură de Aur trimiţând misionari în părţile dunărene. Ei au purtat corespondenţă cu Episcopii Vetranion şi Teotim dela Tomis, Constanţa de azi, cari pentru vredniciile lor au fost trecuţi în rândul sfinţilor.

Ca nişte trâmbiţe îngereşti a răsunat glasul Sf. Trei Ierarhi în apărarea sfintei credinţe, ca nişte făclii cereşti au strălucit în lume pilda vieţii lor, plină de sfinţenie.

Intocmai ca "Cedrii din Liban" ei au crescut spre a opri vânturile ereziilor celor pierzătoare de suflete. Dar mai presus de toate ei sunt Părinţii Bisericii lui Hristos, cari strălucesc pe cerul Ortodoxiei. Să-i rugăm pe Sfinţii Trei Ierarhi să ne ia de mână şi să ne ducă spre ţinta virtuţii, urgisind păcatul.

Pentru sfânta lor viaţă şi lucrare, pentru apărarea dreptei credinţe şi slujirea jertfelnică faţă de Dumnezeu şi om, spunem rugăciunea Sfintei Biserici închinată lor: "Bucură-te treime de Arhierei mult lăudată."

Părintele Nicolae Bârsan

SOLIA NEWS (The Herald)
(ISSN 0038 1039)
146 W. Cortland
Jackson, MI 49201-2208
RETURN POSTAGE GUARANTEED

Second Class
Postage Paid
at Jackson
and additional
offices

ORTHODOX OBSERVER
8 E 79TH ST
NEW YORK, NY
10021-